



***CUENTA PÚBLICA GESTION 2008***  
***MUNICIPALIDAD DE ANGOL***



***Angol será el año 2010 una comuna productiva y participativa, con servicios de calidad, innovadores y modernos, para una prestación a toda la comuna aprovechando y manteniendo sus condiciones naturales y culturales”***

*Fuente: Plan de Desarrollo Comunal de Angol*

## ***INTRODUCCION***

*Por intermedio del presente documento es muy Importante someter al conocimiento del nuevo Honorable Concejo Municipal y de la comunidad de Angol, la Gestión Municipal del año 2008, de acuerdo con lo dispuesto en el artículo 67 de la Ley Orgánica Constitucional de Municipalidades.*

*Se presenta un análisis de la **Gestión Institucional** realizada durante el año 2008, mencionando el Balance de la Ejecución Presupuestaria Acumulada del Municipio y de los Servicios Traspasados; los Convenios celebrados; Actos Jurídicos Relevantes y Juicios efectuados; además de la gestión de presupuestaria de la Dirección de Obras y Dirección de Tránsito.*

*Para estos efectos la Cuenta Pública del año 2008 ha sido elaborada sistematizando lo realizado en el período 2008, mencionando también un resumen de las principales inversiones en infraestructura y equipamiento proyectadas para el periodo 2009 a 2012.*

*Se describe la Gestión del Desarrollo Comunal distinguiendo cuatro grandes áreas del quehacer municipal, como Infraestructura Comunal; Desarrollo Social; Gestión en educación; Gestión en salud; Desarrollo Productivo y Rural.*

**Infraestructura Comunal:** *A través de ella se busca la consolidación de un desarrollo urbano que busca entregar espacios de calidad para el uso de sus habitantes, valorizando antes que nada la calidad de los espacios públicos. Se incluyen los temas de vialidad, pavimentación, iluminación, áreas verdes, infraestructura ambiental, infraestructura sanitaria, edificación pública, de tránsito y transporte público, y seguridad urbana.*

**Desarrollo Humano y Cultural:** *Esta área de gestión expresa el esfuerzo para lograr que todos los habitantes de la Comuna dispongan de una mejor calidad de vida, considerando principalmente para ello la satisfacción de necesidades básicas elementales a través de diversos programas sociales, el acceso al deporte, el mejoramiento de la calidad del servicio educacional, el acceso y calidad de salud, programas y actividades culturales, acceso a una vivienda digna, y seguridad ciudadana entre otros. Dentro de esta área se engloba la **Gestión en Educación y Cultura; Gestión Social, Turismo y Deporte; Gestión en Salud Municipal.***

**Desarrollo Productivo y Rural:** *Busca el fortalecimiento de las interacciones y relaciones con el sector productivo y rural de la ciudad, orientando el accionar a la satisfacción de las demandas básicas de infraestructura y fortalecimiento de las capacidades locales productivas por parte de sus habitantes. Incluye un fuerte apoyo a las actividades económicas de la Comuna y al desarrollo de programas rurales y proyectos que benefician a la pequeña y mediana empresa.*

***GESTION INSTITUCIONAL***

**BALANCE DE EJECUCION PRESUPUESTARIA (AREA FINANCIERA CONTABLE)****INGRESOS:**

El año 2008 se inició con un Presupuesto aprobado de M\$ 3.308.172 el cual fue incrementando en M\$ 1.919.952 con el Acuerdo del Concejo Municipal producto de los mayores recursos que se fueron incorporando principalmente por

	<u>2007</u>	<u>2008</u>
<i>Programa Mejoramiento Urbano</i>	M\$ 265.000	M\$ 359.228
<i>Patentes Municipales</i>	M\$ 25.650	M\$ 186.109
<i>Permisos de Circulación</i>	M\$ 100.193	M\$ 352.176
<i>Derechos de Aseo</i>	M\$ 10.000	M\$ 55.212
<i>Otros Derechos</i>	M\$ 52.000	M\$ 162.226
<i>Impuesto Territorial</i>	M\$ 36.000	M\$ 185.192
<i>Fondo Común Municipal con un aumento de</i>	M\$ 2.723.183	M\$ 2.897.590
<i>Renta de la Propiedad</i>	M\$ 15.400	M\$ 15.740
<i>Ventas Activos</i>	M\$ 3.730	M\$ 12.662
<i>Mejoramiento de Barrios</i>	M\$ 42.117	M\$ 146.843

En definitiva los ingresos percibidos por el Municipio durante el año 2008 fueron de M\$ 4.713.384 que se dividen en Fuentes Propias, Fondo Común Municipal y Recursos provenientes de la Subsecretaría de Desarrollo Regional y Administrativo (SUBDERE).

<i>MONTOS</i>	<i>M\$</i>	<i>%</i>
<i>Programa Mejoramiento Urbano</i>	359.228	7,6
<i>Fuentes Propias</i>	1.376.143	29,2
<i>Fondo Común Municipal</i>	2.897.590	61,5
<u><i>Saldo Inicial de Caja</i></u>	<u>80.423</u>	<u>1,7</u>
<b><i>Total Ingresos</i></b>	<b>4.713.384</b>	<b>100 %</b>

De lo anterior se deduce que nuestro Municipio financió sus Gastos e Inversiones con un aporte de M\$ 2.897.590 por parte de la Subdere correspondiendo a un 61,48 % del marco Presupuestario lo cual nos hace absolutamente dependientes del nivel central para el financiamiento de las actividades de nuestro municipio.

**GASTOS:**

El nivel de gastos comprometidos durante el año 2008 ascendió a M\$ 4.753.857 los cuales se destinaron a los siguientes conceptos:

<b>GASTO M\$</b>	<b>2.005</b>	<b>2.006</b>	<b>2.007</b>	<b>2.008</b>
<i>Gastos en Personal</i>	728.164	836.762	980.814	1.486.224
<i>Gastos de Operación</i>	1.151.893	1.303.347	1.443.245	1.524.758
<i>Transferencia Sector Privado</i>	306.821	355.037	370.141	116.568
<i>Transferencia Sector Educación</i>	141.249	198.187	253.865	97.423
<i>Transferencia Sector Salud</i>	179.323	187.344	181.381	184.808
<i>Transferencia F.C.M</i>	161.130	183.570	206.758	232.409
<i>Inversión Real</i>	470.192	581.659	733.243	670.155
<i>Transferencia de Capital</i>		27.976	42.989	95.011
<i>Deuda año</i>	50.195	55.141	241.323	346.501
<b>TOTAL</b>	<b>3.188.967</b>	<b>3.729.023</b>	<b>4.453.759</b>	<b>4.753.857</b>

De la anterior comparación se deduce que se está logrando uno de los Objetivos del Plan estratégico del área Administración y Finanzas, la cual es disminuir progresivamente la deuda histórica, así como la disminución de los aportes al Sistema Comunal de Educación Municipal. Sin embargo durante el 2008, este aporte se incrementado debido al financiamiento del transporte escolar, el cual no fue considerado en el presupuesto de Educación.

**MODIFICACIONES AL PATRIMONIO MUNICIPAL.**

Se define como patrimonio Municipal al conjunto de bienes y recursos financieros que le pertenecen en propiedad .Son todos aquellos bienes propiamente tales corporales e incorporales, por una parte y los ingresos municipales, por otra reflejados en los recursos financieros que perciban o que recauden.

	<b>M\$</b>
<i>Sistemas Informáticos</i>	24.524
<i>Edificaciones</i>	4.257.430
<i>Maquinaria</i>	23.743
<i>Maq. Equip. Instr. Técnicos</i>	132.064
<i>Vehículos Terrestres</i>	268.378
<i>Terrenos</i>	342.089
<i>Obras de Arte</i>	13.926
<b>TOTAL DE BIENES MUNICIPALES</b>	<b>5.062.154</b>
<b>MENOS DEPRECIACION</b>	<b>1.217.281</b>
<b>VALOR NETO DE BIENES</b>	<b>3.844.873</b>

**BALANCE DE EJECUCIÓN PRESUPUESTARIA EDUCACION**

<b>BALANCE INGRESOS SECTOR EDUCACION AÑO 2008</b>	
<i>DENOMINACION</i>	<i>INGRESOS PERCIBIDOS M\$</i>
<b>INGRESOS DE LA SUBSECRETARIA DE EDUCACION</b>	<b>6.221.626</b>
<b>SUBVENCION DE ESCOLARIDAD</b>	<b>5.924.360</b>
SUBVENCION REGULAR	5.533.077
SUBVENCION RURALIDAD	129.791
SUBVENCION INTERNADO	261.492
<b>OTROS APORTES</b>	<b>297.266</b>
MATRICULAS Y CERTIFICADOS	4.429
OTROS CONCEPTOS	3.511
PROG. Y CONVENIOS GUBERNAMENTALES PME	289.326
<b>APORTE DE LA MUNICIPALIDAD</b>	<b>94.000</b>
APORTE A ESTABLECIMIENTOS RELACIONADOS	94.000
<b>OTROS INGRESOS CORRIENTES</b>	<b>1.083.401</b>
RECUPERACIÓN ART. 12 LEY N°18.196	296.483
DEVOLUCIONES Y REINTEGROS	730
OTRAS TRANSFERENCIAS	786.188
<b>TRANSFERENCIAS PARA GASTOS DE CAPITAL</b>	<b>140.414</b>
OTROS APORTES	140.414
<b>SALDO INICIAL DE CAJA</b>	<b>33.777</b>
<b>TOTAL INGRESOS</b>	<b>7.573.218</b>



---

**BALANCE DE GASTOS SECTOR EDUCACION AÑO 2008**

---

<i>DENOMINACION</i>	<i>GASTOS M\$</i>
<b><i>GASTOS EN PERSONAL</i></b>	<b><i>5.556.253</i></b>
<b><i>BIENES Y SERVICIOS DE LA COMUNIDAD</i></b>	<b><i>787.539</i></b>
<i>ALIMENTOS Y BEBIDAS</i>	<i>121.554</i>
<i>TEXTILES, VESTUARIO Y CALZADO</i>	<i>5.357</i>
<i>COMBUSTIBLE Y LUBRICANTES</i>	<i>4.617</i>
<i>MATERIALES DE USO Y CONSUMO</i>	<i>12.893</i>
<i>SERVICIOS BASICOS</i>	<i>245.411</i>
<i>MANTENIMIENTO Y REPARACIONES</i>	<i>1.725</i>
<i>PUBLICIDAD Y DIFUSION</i>	<i>1.498</i>
<i>SERVICIOS GENERALES</i>	<i>101.634</i>
<i>ARRIENDOS</i>	<i>7.341</i>
<i>SERVICIOS TECNICOS Y PROFESIONALES</i>	<i>1.972</i>
<i>OTROS GASTOS EN BIENES Y SERV. DE CONSUMO</i>	<i>283.537</i>
<b><i>PRESTACIONES DE SEGURIDAD SOCIAL</i></b>	<b><i>581.489</i></b>
<i>DESAHUCIOS E INDEMNIZACIONES</i>	<i>581.489</i>
<b><i>ADQUISICIONES DE ACTIVOS NO FINANCIEROS</i></b>	<b><i>20.249</i></b>
<b><i>INICIATIVAS DE INVERSION</i></b>	<b><i>140.414</i></b>
<b><i>DEUDA FLOTANTE</i></b>	<b><i>289.726</i></b>
<b><i>TOTAL GASTOS</i></b>	<b><i>7.375.670</i></b>

**BALANCE DE EJECUCIÓN PRESUPUESTARIA SECTOR SALUD**

<b>BALANCE INGRESOS SECTOR SALUD AÑO 2008</b>	
<i>DENOMINACION</i>	<i>INGRESOS PERCIBIDOS M\$</i>
<b>TRANSFERENCIAS CORRIENTES</b>	<b>1.512.294</b>
<i>DE LA SUBDERE</i>	<i>12.401</i>
<i>DEL SERVICIO DE SALUD</i>	<i>1.244.172</i>
<i>DE OTRAS ENTIDADES PUBLICAS</i>	<i>5.813</i>
<i>DE LA MUNICIPALIDAD</i>	<i>249.908</i>
<b>INGRESOS DE OPERACION</b>	<b>333.736</b>
<i>VENTA DE SERVICIOS</i>	<i>333.736</i>
<b>OTROS INGRESOS CORRIENTES</b>	<b>118.137</b>
<i>REMBOLSOS POR LICENCIAS MEDICAS</i>	<i>62.967</i>
<i>OTROS</i>	<i>55.170</i>
<b>SALDO INICIAL DE CAJA</b>	<b>269.061</b>
<b>TOTAL INGRESOS</b>	<b>2.233.228</b>

<b>BALANCE GASTOS SECTOR SALUD AÑO 2008</b>	
<i>DENOMINACION</i>	<i>INGRESOS PERCIBIDOS M\$</i>
<b>GASTOS EN PERSONAL</b>	<b>1.459.186</b>
<b>BIENES Y SERVICIOS DE CONSUMO</b>	<b>177.439</b>
ALIMENTOS Y BEBIDAS	28
TEXTILES, VESTUARI Y CALZADO	700
COMBUSTIBLES Y LUBRICANTES	12.102
MATERIALES DE USO O CONSUMO	73.760
SERVICIOS BASICOS	47.698
MANTENIMIENTO Y REPARACIONES	4.270
PUBLICODAD Y DIFUSION	346
SERVICIO GENERALESS	30.588
SERVICIOS FINANCIEROS Y DE SEGUROS	2.189
SERVICIOS TECNICOS Y PROFESIONALES	811
OTROS GASTOS EN BIENES Y SERVICIOS	4947
<b>TRANSFERENCIAS CORRIENTES</b>	<b>173.404</b>
SERVICIOS INCORPORADOS A SU GESTION	173.404
<b>SERVICIOD E LA DEUDA</b>	<b>116.312</b>
<b>TOTAL INGRESOS</b>	<b>2.233.228</b>

**RESUMEN DE CONVENIOS CELEBRADOS DURANTE EL AÑO 2008**

	<b>FECHA SUSCRIPCIÓN</b>	<b>ENTIDADES</b>	<b>FECHA VIGENCIA</b>	<b>CONTENIDO</b>
1	04.01.2008	IMA Y SUPERMERCADOS TUCAPEL LTDA.	31.12.2008	Uso de Jardín Infantil Gabriela Mistral para hijas de trabajadoras del Supermercado
2	04.01.2008	IMA Y FUNDACIÓN AYUDA AL NIÑO LIMITADO COANIL ANGOL	31.01.2009	Uso de Jardín Infantil Gabriela Mistral para hijas de trabajadoras de fundación COANIL de marzo a diciembre
3	15.01.2008	IMA Y MINISTERIO DEL INTERIOR	31.12.2009	Modificación al Convenio de colaboración financiera, implementación programa CONACE Previene en la comuna
4	04.02.2008	IMA Y ASOCIACIÓN CHILENA DE SEGURIDAD ACHS ANGOL	31.01.2009	Uso de Jardín Infantil Gabriela Mistral para hijas de trabajadoras en la ACHS
5	17.03.2008	IMA Y MINISTERIO DEL INTERIOR	14 meses	Colaboración financiera para implementación y ejecución del programa Seguridad y Participación Ciudadana
6	02.05.2008	IMA Y CLUB DE DEPORTES MALLECO UNIDO	02.05.2009 renovable	Modificación al Convenio de concesión de tarjetas de estacionamiento en precio y modelo de impresión
7	05.05.2008	IMA E INSTITUTO DE DESARROLLO AGROPECUARIO	05.05.2011	Continuidad del Programa de Desarrollo Local PRODESAL
8	10.05.2008	IMA Y SR. GASTÓN PAREDES MONTOYA	10.08.2008	Difusión de avisos radiales emanados de la Municipalidad, incluyendo educación y salud
9	26.05.2008	IMA Y SOCIEDAD DE FOMENTO AGRÍCOLA DE TCO. A. G.	Indefinido	Apoyo entre ambas entidades para impulsar el desarrollo y generar capacidades de emprendimiento y gestión en actividades económicas y productivas
10	26.05.2008	IMA Y FONDO DE SOLIDARIDAD E INVERSIÓN SOCIAL	renovación automática	Ejecución Plan de emergencia de superación d la sequía a familias mas vulnerables de zonas rurales
11	03.06.2008	IMA Y SERVICIO NACIONAL DE CAPACITACIÓN Y EMPLEO (SENCE)	Indefinido	Ejecución a través de la OMIL del programa Reinserción Laboral para mayores de 40 años
12	14.06.2008	IMA Y UNIVERSIDAD ARTURO PRAT SEDE VICTORIA	14.06.2011 renovable	Cooperación entre ambas entidades en desarrollo, educación, formación, perfeccionamiento, capacitación respectiva y postulación conjunta a proyectos, etc.
13	30.06.2008	IMA Y FUNDACIÓN DE AYUDA AL NIÑO LIMITADO COANIL ANGOL	31.12.2008	Uso de Jardín Infantil Gabriela Mistral para hijas de trabajadoras de fundación COANIL de junio a diciembre
14	14.07.2008	IMA Y JUNTA NACIONAL DE JARDINES INFANTILES IX Región	Indefinido	Funcionamiento de Sala Cuna con transferencia de fondos, ubicada en Pasaje Jalisco N° 1758, Villa México
15	19.08.2008	IMA Y NANCY NEIRA AGUAYO CON HECTOR RODRÍGUEZ NEIRA	19.08.2010	Arrendamiento inmueble avda. Los Confines para uso dependencias OPD
16	27.11.2008	IMA Y AGRÍCOLA SANBERRY S. A.	30.04.2009	Convenio con sala cuna Bambi para atención de menores de 2 años para madres que laboran en al Empresa.

17	01.12.2008	IMA Y AGRÍCOLA FRANPARQUE	31.03.2009	Convenio con sala cuna Bambi para atención de menores de 2 años para madres que laboran en al Empresa.
18	03.12.2008	IMA Y AGRÍCOLA SAN JOSE DE ANGOL LTDA.	30.04.2009	Convenio con sala cuna Bambi para atención de menores de 2 años para madres que laboran en al Empresa.
19	04.12.2007	IMA Y AGRÍCOLA Y FORESTAL EL MAITEN LTDA. ANGOL	02.02.2008	Convenio con sala cuna Bambi para atención de menores de 2 años para madres que laboran en al Empresa.
20	22.12.2008	IMA Y SUBSECRETARÍA DE DESARROLLO REGIONAL Y ADMINISTRATIVO	22.12.2009	Implementación Ley 20.285 sobre transparencia en la gestión municipal
21	31.12.2008	IMA Y SERNAM	02.02.2008	Continuidad del programa Mejorando la empleabilidad y condiciones laborales de las mujeres jefas de hogar

COMODATOS CELEBRADOS DURANTE EL AÑO 2008

	NOMBRE	DURACIÓN	FECHA SUSCRIPCIÓN	OBJETIVO
1	EMPRESA VALTEK S.A.	Indefinida	22.02.2008	Entrega de equipos y software de gestión en red para laboratorio clínico asociado a compra de insumos
2	AGRUPACIÓN TERRITORIAL NAHUEL BUTA	10 AÑOS prorrogables en forma indefinida y automática	14.03.2008	Entrega terreno de 16mts2 para uso exclusivo por la organización
3	MESA COMUNAL PARA EL DESARROLLO RURAL DE ANGOL	1 AÑO prorrogables en forma automática	23.04.2008	Entrega computador y escritorio para uso de la organización
4	CLUB DEPORTIVO ELADIO ROJAS	10 AÑOS prorrogables en forma indefinida y automática	23.04.2008	Entrega sitio y sede social de 200mts2 de calle Magallanes s/n
5	JUNTA DE VECINOS Nº 19 BUTACO	2 AÑOS renovables por periodos iguales	27.06.2008	Entrega inmueble de ex Escuela G-9 para el funcionamiento de la JJ. De VV.
6	JUNTA DE VECINOS Nº 21 SANTA RITA	5 AÑOS renovables por periodos iguales	09.09.2008	Entrega inmueble de ex Escuela Básica del sector para funcionamiento de la JJ. De VV.
7	JUNTA DE VECINOS Nº 40 PICHIPU HUÉN	5 AÑOS renovables por periodos iguales	09.09.2008	Entrega inmueble en que funcionó ex escuela básica Pichipeuén, superficie de 7.500m2, para actividades propias de la organización
8	SRA. AUDOLINA DEL CARMEN FLORES MEDINA	1 AÑO	27.10.2008	Entrega terreno de 2,5 hás. destinado a uso de casa habitación

9	<i>SRA. ALICIA INES JIMENEZ CRUCES</i>	2 AÑOS	27.10.2008	<i>Entrega terreno en que funcionaba Escuela G-9 Butaco para uso de casa habitación</i>
10	<i>FUNDACIÓN INTEGRAL, JARDIN INFANTIL JUAN PABLO II</i>	5 AÑOS renovables por periodos iguales	14.11.2008	<i>Entrega terreno de 1.512m2. para funcionamiento de Centro Abierto , ubicado en calle Saalem N° 1196</i>
11	<i>FUNDACIÓN INTEGRAL, JARDÍN INFANTIL COLIPÍ ESQ. LOS CANELOS N° 641</i>	5 AÑOS renovables por periodos iguales	14.11.2008	<i>Entrega terreno de 195m2. para funcionamiento de Centro Abierto</i>
12	<i>CLUB DEPORTIVO MUNICIPAL</i>	5 AÑOS renovables por periodos iguales	21.11.2008	<i>Entrega terreno de 240m2. para actividades propias del club, ubicado en calle Pedro A. Cerda N° 725</i>
13	<i>JUNTA DE VECINOS N° 14 "REPÚBLICA ALEMANIA"</i>	DURACIÓN INDEFINIDA	01.12.2008	<i>Entrega terreno de 625m2, para funcionamiento de la organización</i>

## ***GESTION JURIDICA***

### ***I.- INVESTIGACIONES Y SUMARIOS ADMINISTRATIVOS***

*Conforme al artículo 28 de la Ley Orgánica Constitucional de Municipalidades, corresponde a la Unidad de Asesoría Jurídica efectuar las Investigaciones y Sumarios Administrativos, sin perjuicio que éstos también puedan ser realizados por funcionarios de cualquier unidad municipal, bajo la supervigilancia que al respecto le corresponda a la Asesoría Jurídica.*

### ***II.- SUMARIOS ADMINISTRATIVOS EN INVESTIGACION***

- 1.- Sumario Administrativo Sra. Mercedes Zapata Licán.*
- 2.- Sumario Administrativo Liceo Juanita Fernández Solar.*
- 3.- Sumario Administrativo Departamento Administración y Finanzas.*
- 4.- Sumario Administrativo al Liceo Comercial Armando Bravo Bravo.*
- 5.- Sumario Administrativo a Sra. Genoveva Roa González.*
- 6.- Sumario Administrativo a la Dirección de Tránsito y Transporte Público.*
- 7.- Sumario Administrativo al Médico Cirujano del Cesfam Alemania Dr. Gustavo Alonso Lozano Naranjo.*
- 8.- Sumario Administrativo a Varios Conductores del Municipio.*

III.- JUICIOS

CAUSA ROL N°	CARATULADA	FECHA	ESTADO
48.015	Badilla con Ilustre Municipalidad de Angol	27/04/2009	Terminada por avenimiento aprobado por Concejo Municipal en Sesión de Comisiones de fecha 28.10.2008; por un monto total de \$50.000.000 (cincuenta millones) de pesos, exigido para dar término a juicio correspondiente, en los siguientes términos: Cuota inicial pagadera al 10.12.2008 = \$10.000.000.- Enero = \$ 5.000.000.- Febrero = \$5.000.000.- Marzo = \$5.000.000.- Abril = \$5.000.000.- Mayo = \$20.000.000.- TOTAL = \$50.000.000.-
54.168	Ilustre Municipalidad de Angol con Sociedad Lazo y Otro	27/04/2009	Terminada por avenimiento y con acuerdo de pagar \$6.000.000 (seis millones) de pesos, pagaderos en la siguiente forma: a) Mediante 10 cuotas mensuales, iguales y sucesivas de \$600.000, pagaderas los diez primeros días de cada mes, en la Tesorería Municipal de Angol, ubicada en calle Pedro Aguirre Cerda N° 509, 1° piso. (siendo cancelada la primera de ellas el día 11 de Diciembre del año 2008).
46.910	Ilustre Municipalidad de Angol con Sociedad de Transportes y Servicios Alfa	27/04/2009	Terminada con sentencia favorable para la Ilustre Municipalidad de Angol. Actualmente se encuentra en etapa de cumplimiento de la sentencia
1264-08	Recurso de Protección por daños con I. Municipalidad de Angol	27/04/2009	Terminada con sentencia favorable para la Ilustre Municipalidad de Angol.
54.547	Ilustre Municipalidad de Angol con Corporación Educativa Masónica	27/04/2009	Terminada con sentencia favorable para la Ilustre Municipalidad de Angol

III.- SUMARIOS ADMINISTRATIVOS EN INVESTIGACION

- 1.- Sumario Administrativo Sra. Mercedes Zapata Licán.
- 2.- Sumario Administrativo Liceo Juanita Fernández Solar.
- 3.- Sumario Administrativo Departamento Administración y Finanzas.
- 4.- Sumario Administrativo al Liceo Comercial Armando Bravo Bravo.
- 5.- Sumario Administrativo a Sra. Genoveva Roa González.
- 6.- Sumario Administrativo a la Dirección de Tránsito y Transporte Público.
- 7.- Sumario Administrativo al Médico Cirujano del Cesfam Alemania Dr. Gustavo Alonso Lozano Naranjo.
- 8.- Sumario Administrativo a Varios Conductores del Municipio.

**JUZGADO DE POLICIA LOCAL****CUADRO ESTADÍSTICO LABORES DESARROLLADAS AÑO 2008:**

- Causas Ingresadas	4.992.-
- Exhortos	154.-
- Oficios Despachados	3.028.-
- Ordenes de Ingresos giradas	2.146.-
- Audiencias otorgadas Sr. Juez	844.-
- Permisos Provisorios otorgados	138.-
- Citaciones despachadas	4.620.-
- Certificados emitidos	1.900.-
- Cartas certificadas	26.500.-
- Multas ingresadas en Tesorería Municipal	\$75.513.499.-

**DIRECCION DE OBRAS**

La Dirección de Obras Municipales Unidad encargada de velar por el cumplimiento de las disposiciones Técnicas establecidas en la Ley General de Urbanismo y Construcciones D.F.L. N° 458 ( U y V ) de 1975, la Ordenanza General de Urbanismo y Construcciones D.S. N° 47 de 1992, del Ministerio de la Vivienda y Urbanismo, el Plan Regulador de Angol Decreto Supremo Minvu 161 de fecha 02 de Noviembre de 1987 y otras Normas Técnicas emitidas por la Secretaría Ministerial de la Vivienda entre otras.

La Gestión Presupuestaria del Departamento durante el año 2008 fue la siguiente:

**PERMISOS Y CERTIFICADOS OTORGADOS**

<b>N°</b>	<b>Ítem</b>	<b>Cantidad \$</b>
1.014	Permisos de Construcción	35.326.053
56	Subdivisiones y Loteos	4.248.782
3.178	Certificados Varios	4.352.950
5	Planos Regulador	30.684
---	Extracción de Áridos	6.899.200
---	Retiro de Escombros	3.450
---	Multas e Intereses	208.057
<b>TOTAL</b>		<b>51.069.176</b>



REGULARIZACIONES

*Producto de la vigencia de la Ley 20.251 más conocida como Ley del Mono y que permite regularizar construcciones sin permiso Municipal que se hayan efectuado con antelación al 4 de Marzo del año 2008, dejando exenta de pago las regularizaciones hasta 25 M2. Y rebajando en un 50 % los derechos municipales de aquellas que superan los 25 M2.*

**OBRAS SUPERVISADAS Y ELABORADAS POR SECPLA DURANTE EL AÑO 2008**

-	Mejoramiento Baños y Ampliación Bodega Escuela E – 36	\$	28.898.505.
-	Construcción Veredas Calle José Luis Osorio y Andrés Bello	\$	21.871.863.
-	Mantenimiento Juegos Infantiles Sector el Parque, Angol	\$	2.833.331.
-	Construcción de pastelones Calle Silesia, Angol	\$	2.859.999.
-	Construcción e Instalación Aparcaderos varios Sectores de Angol	\$	1.663.878.
-	Construcción y Reposición Veredas sector Centro, Angol	\$	19.996.522.
-	Construcción Cierre Perimetral Cementerio Municipal, Angol	\$	10.450.000.
-	Ampliación y Mejoramiento Infraestructura C.E.I.A., Angol	\$	28.210.968.
-	Construcción y Mejoramiento Juegos Infantiles Varios Sectores	\$	3.333.076.
-	Mejoramiento Escuela E – 12 República Alemania	\$	40.126.131.
-	Mejoramiento Camarines y Accesib. Liceo Comercial A. Bravo.	\$	34.319.047.
-	Mejoramiento Baños y Ampl. de Camarines Liceo B-3 E. Ballacey C.	\$	38.969.863.
-	Mejoramiento Plaza del Folklore II, Etapa	\$	19.898.288.
-	Construcción Sala Cuna Alberto Hurtado, Angol	\$	49.000.000.
-	Construcción Veredas Calle Chorrillo entre Lautaro y Caupolicán	\$	14.956.813.
-	Ampliación Hogar Femenino Juanita Fernandez, Angol	\$	43.286.107.
-	Construcción estructura de Cubierta Multicancha y Escala de Emergencia Escuela E – 12 República Alemania.	\$	45.932.248.
-	Construcción Estructura Cubierta Multicancha y Ampliación de Baños Escuela E – 36, Villa Huequén, Angol	\$	48.953.000.
-	Mejoramiento Baños Públicos Edificio Consistorial, Angol	\$	8.160.000.
-	Reposición Parcial y Ampliación Escuela José Elías Bolívar, Angol	\$	959.982.410.
-	Remodelación Pintura Municipalidad de Angol	\$	4.945.479.
-	Construcción II Etapa Salón Auditorium Liceo A – 4, A. Bravo, Angol	\$	24.986.980.
-	Construcción Calzada Calle Bunster	\$	27.246.490.
-	Diseño y Construcción Pavimentación Calle Manuel Rodríguez	\$	33.676.643.
-	Encajonamiento canal avenida O’Higgins, entre Baviera y RPR	\$	18.124.593.

**PROYECTOS EN EJECUCIÓN**

-	Construcción Sala Cuna y Jardín Infantil Sector El Parque, Angol	\$	89.328.305.
-	Construcción Sala Cuna y Jardín Infantil Comité Familia Feliz	\$	82.244.566.
-	Construcción Sala Cuna Comité Alberto Hurtado, Segunda Etapa	\$	48.910.200.
-	PARADEROS DE Locomoción Colectiva 12 Unidades.	\$	19.460.013.

**PROYECTOS FONDOS CONCURSABLES**

- Comité de Vivienda Sol del Sur con 140 Viviendas
- Comité de Vivienda un Futuro Para Mis Hijos, con 39 Viviendas
- Comité de Vivienda Getsemaní , con 161 Viviendas
- Comité Habitacional Alberto Hurtado, con 300 Viviendas
- Comité Habitacional Dillman Bullock II , con 18 Viviendas
- Comité Habitacional Dillman Bullock II con Ampliación de 61 Viviendas
- Comité Habitacional Los Robles, con 61 Viviendas
- Comité Habitacional Millaray, con 99 Viviendas
- Comité Ampliación de Vivienda Villa Nazaret, con 48 Viviendas.

**ADMINISTRACIÓN DE PROYECTOS FONDEVE**

**Aprobados 62 Proyectos por un Monto** **\$ 21.060.000**

*Quedando estructurado de la siguiente manera:*

-	JJ.VV. N° 39 Roble Bonito, Lomas del Toro . Mej. de Vivienda.	\$ 100.000.
-	Unión Comunal Rural. Más Tecnología para el Sector Rural.	\$ 420.000.
-	JJ.VV. N° 31 Las acequia. Agua Potable para Todos.	\$ 500.000.
-	JJ:VV: N° 33 El Maqui. Abasteciendo de Agua Potable a nuestras Familias.	\$ 800.000.
-	JJ.VV. N° 32 San Rafael. Equipamiento de Nuestra Sede.	\$ 250.000.
-	JJ.VV. N° 35 – B Los Toldos. En Comunidad Trabajaremos Mejor.	\$ 600.000.
-	JJ.VV. N° 41 La Arcadia. Construcción II Etapa Sede Social.	\$ 400.000.
-	JJ.VV. N° 19 Butaco. Mejoramiento Agua Potable Rural.	\$ 600.000.
-	JJ.VV. N° 37 Cerro Negro. Agua Potable Para Todos.	\$ 700.000.
-	JJ.VV.N° 3-A Villa Galvarino .Terminación Cocina 2da Etapa Puertas Exterior	\$ 350.000.
-	JJ.VV.39-A Roble Bonito Lomas del Toro. Mejorando Nuestro Techo	\$ 450.000.
-	JJ.VV. N° 28 San Juan Chacaico. Encallejonamiento del camino Vecinal del sector.	\$ 400.000.
-	JJ.VV. N° 38-A Quebrada Honda. Mejor. agua potable para consumo Humano	\$ 600.000.

-	JJ.VV. N° 36-A El Manzano. Tercera Etapa Mejoramiento Agua Domiciliaria.	\$ 600.000.
-	JJ.VV. N° 31-A Las Totoras. Construcción Segunda Etapa Sede Social.	\$ 700.000.
-	JJ.VV. 35 Chanleo . Segunda Etapa Sede Social.	\$ 200.000.
-	JJ.VV. 16-B Barrio Industrial. Una Sede Segura en El Tiempo Perdurará.	\$ 250.000.
-	JJ.VV. N° 24 Lolenco. Implementación de nuestra cocina para atenderlo mejor.	\$ 400.000.
-	JJ.VV. N° 12 Pampa Ingenieros. Creación Oficina Solidaria Vecinal.	\$ 500.000.
-	JJ.VV. N° 35 Vegas Blancas. Ampliación Sede Comunitaria.	\$ 600.000.
-	JJ.VV. N° 29 Trarulemu. Construcción 2da. Etapa Sede Social.	\$ 300.000.
-	JJ.VV. N° 13 – D Los Copihues. Con sillas y Mesas Hago Mejor Mi Reunión.	\$ 350.000.
-	JJ.VV. N° 15 Población Trizano. Proyectándonos a un Cambio	\$ 700.000.
-	JJ.VV. N° 14 Sector Alemania. Mi población Mejora su Sede	\$ 600.000.
-	JJ.VV. Colonia M. Rodriguez. Implementación maquinas de Coser para el Taller.	\$ 300.000.
-	Taller Laboral Las Campanitas, Cerro Negro. Mejorando Nuestro entorno social.	\$ 200.000.
-	Taller Laboral Las Carmelitas Lomas del Toro. Tome Asiento y descanse.	\$ 350.000.
-	Taller Laboral Las rosas Los Corrales , Vegas Blancas. Cocinas a Leña.	\$ 700.000.
-	Taller Laboral Las Nieves, lomas del Toro. Mejoramiento de Cocina 3ra. Etapa.	\$ 350.000.
-	Taller Laboral Los Toldos. Concretando el sueño de una Máquina de Coser.	\$ 400.000.
-	Taller laboral Pochocoy. Equipando con Mobiliario Nuestra Sede.	\$ 200.000.
-	Taller Laboral Agua de Roble Coyanco. Mejoramiento de Viviendas	\$ 100.000.
-	Taller Laboral Amanecer Alboyanco. Abast. Agua Dom. Y Consumo Animal.	\$ 450.000.
-	Taller Lab. Las Reinas Luisa, Pichipehuen. Mejorando Nuestra Vivienda 2da. Etapa .	\$ 400.000.
-	Taller Laboral las Araucarias Los Toldos, Implementación de Cocina.	\$ 300.000.
-	Iglesia Evangélica Chacaico. Constr.. Infraestructura para Iglesia.	\$ 250.000.
-	Comité Adelanto La Esperanza, Confines Norte. 2da. Etapa Construcción Baño.	\$ 450.000.
-	Comité Bajo Pellomenco , Nuestra Sede un Lugar para Compartir.	\$ 270.000.
-	Comité Adelanto la Unión El Maqui, Invernadero de Hortalizas.	\$ 500.000.
-	Centro Cultural Tripallan Enkol , Audio Joven Angol 2008.	\$ 150.000.
-	Grupo Patrimonio Cultural Iglesia San Francisco.	\$ 600.000.
-	Centro Estudiantil, Compra de un Computador Club Deportivo Centro Estudiantil.	\$ 250.000.
-	Raid Club Angol Nahuelbuta 4x4.	\$ 500.000.
-	Club de Rayuela El Aromo, Techumbre para canchas.	\$ 300.000.

- *Liga de Futbol Sector El Retiro. Const. Malla de protección lado oriente de Cancha.*  
\$ 150.000.
- *Iglesia Evangélica Unida Metodista Pentecostal. Evacuación de Aguas Servidas.*  
\$ 350.000.
- *Conjunto Folclórico Kapul Angol. Compra de Implementos para Presentación.* \$ 200.000.
- *Centro de Padres y Apod. Escuela Especial. Adquisición Materiales Textiles.* \$ 100.000.
- *Centro General de Padres y Apoderados Esc. Munic. Colaciones Alumnos.* \$ 200.000.
- *Club de Cueca Villa Huequén. Arriendo Sede y realización de Juegos Criollos.* \$ 100.000.
- *Club de Cueca Admapu. Adquis. Equipo de Sonido, Estandarte y Varios Gastos.* \$ 100.000.
- *Club de Cueca Los Confines de Angol. Consumos Básicos, Material de Oficina.* \$ 100.000.
- *Club de Cueca Nahuelbuta. Gastos y Actividades Propias y Movilización.* \$ 100.000.
- *JJ.VV. N° 2 El Retiro. Mejoramiento Infraestructura Sede Social.* \$ 220.000.
- *JJ:VV. N° 31 –B Piedra Blanca. Adquisición de sillas para Necesidad de Asamblea.*  
\$ 200.000.
- *JJ.VV.N° 1 El Cañón Reposición Piso Sede Social.* \$ 100.000.

#### **DIRECCION DE TRANSITO TRANSPORTE PUBLICO**

*La Dirección de Tránsito y Transporte Público de la Municipalidad de Angol, es una unidad de línea que depende directamente del Sr. Alcalde y tiene por objetivo la gestión del tránsito en la Comuna, prestando un servicio completo a la comunidad en el otorgamiento de Licencias de Conducir, Permisos de Circulación y la mantención de la señalización y la demarcación de tránsito de acuerdo a las normas generales del tránsito y el transporte público de la comuna y al fiel cumplimiento de las disposiciones legales vigentes.*

#### **Recaudación por Concepto de Permiso de Circulación año 2008.**

- *Parque Automotriz : 8.393 vehículos (332 Vd. más que el año 2007)*
  - *Recaudación de Permisos Circulación: \$376.263.779.-*  
( \$ 41.114.473.- más que el año 2007)
- Datos al 31.12.2008.*

RECAUDACIÓN EN LICENCIAS DE CONDUCIR :

➤ Clase A-1	68
➤ Clase A-2	133
➤ Clase A-1 Ley 19495	0
➤ Clase A-2 Ley 19495	264
➤ Clase A-3 Ley 19495	64
➤ Clase A-4 Ley 19495	194
➤ Clase A-5 Ley 19495	75
➤ Clase B	2.285
➤ Clase C	268
➤ Clase D	392
➤ Clase E	2
➤ Clase F	58
TOTAL	<u>3.803.-</u>

RECAUDACIÓN POR LICENCIAS DE CONDUCIR

\$ 59.056.972.-  
( \$ 9.572.177 más que el año 2007)  
Datos al 31.12.2008.

***INFRAESTRUCTURA COMUNAL***

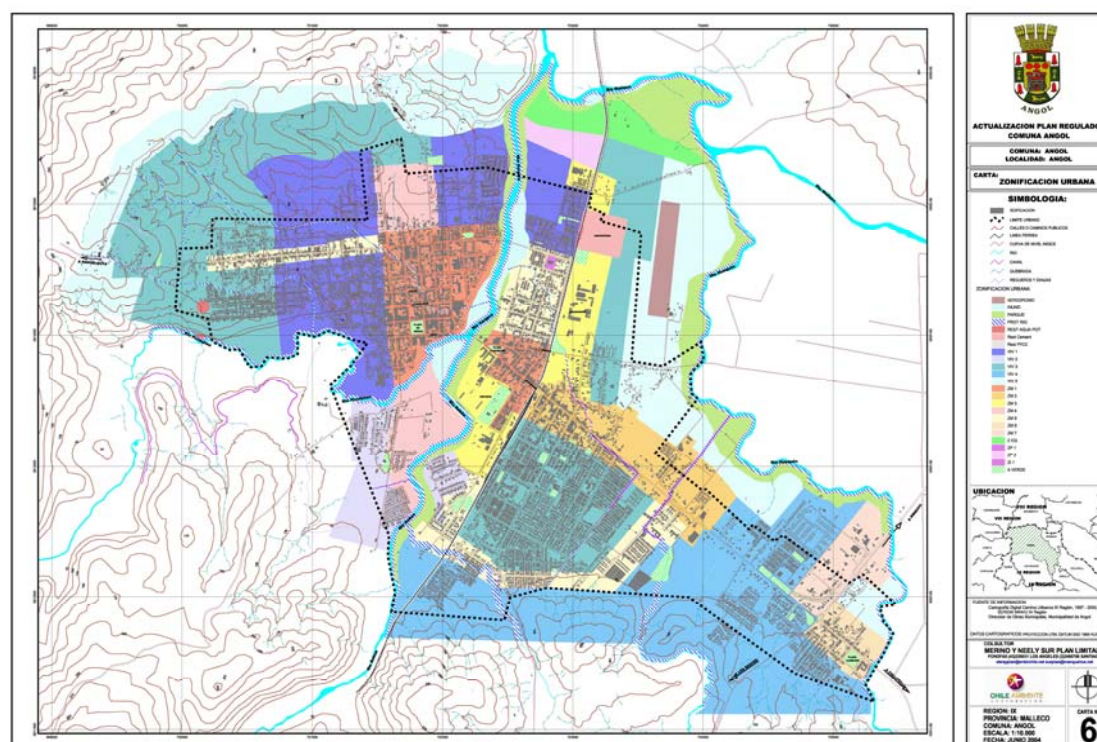



## PROYECTOS DE INVERSIÓN

A continuación se expone una descripción de los proyectos de inversión realizados durante el año 2008 y otros actualmente en ejecución. Esta revisión considera la sistematización de acciones que atañen fundamentalmente al equipamiento e infraestructura urbana y rural disponible, que con diversa intensidad (vecinal, comunal, intercomunal) se han desarrollado al interior del territorio comunal dando cuanta del CRECIMIENTO que busca ser reforzado y complementado durante la presente administración en pro de una mejor calidad de vida para todos los Angolinos.



Por ultimo, al como último capítulo de este informe, se plantea una aproximación de iniciativas de inversión que se pretenden realizar durante la administración Municipal 2009-2012 como desafíos, algunos de los cuales provienen de la culminación de etapas preliminares de proyectos trabajados en la administración anterior y otras nacen desde necesidades nuevas producto del crecimiento de la ciudad y de las expectativas ciudadanas.



INVERSION EN INFRAESTRUCTURA Y EQUIPAMIENTO PERIODO 2008

PROYECTOS CON CONTRATO 2008 Y EN DESARROLLO	2,162,072	FUENTE
DISEÑO - HABILITACIÓN EJE GENERAL BONILLA ENTRE RUTA 180 Y SECTOR CENTRO (INCLUYE CONSTRUCCIÓN PUENTE VERGARA)	115,000	FNDR-MUNICIPAL
<p>Proyecto que responde a la clara necesidad de habilitar un acceso Norte alternativo para comuna de Angol, cuyo desarrollo y crecimiento hace necesaria la pavimentación del eje General Bonilla hasta el sector Centro. La ejecución del proyecto de Ingeniería lo desarrollo la EMPRESA <b>DARE INGENIERÍA</b>. El proyecto considera diseño de ingeniería para pavimentar acceso vado Buenos Aires desde Rancagua a Ruta 180, además de la ingeniería de detalle para construcción de nuevo puente sobre río Vergara, con el fin de evitar congestión por la habilitación del eje Gral. Bonilla. Se espera que la Ingeniería este concluida durante el mes de octubre del presente año, con el fin de postular proyecto ejecución durante el año 2010 y ejecutar obras durante el año 2011.</p>		
PREFACTIBILIDAD - HABILITACIÓN CIRCUNVALACIÓN SUR (PUENTE SOBRE RÍO REHUE)	85,000	FNDR
<p>Junto con el crecimiento de la ciudad se hace necesaria la habilitación de la conectividad vial que facilite el flujo de los sectores habitacionales hacia el centro urbano, sin congestionar la actual red vial existente. Por ello se aprobaron recursos para elaborar el estudio de factibilidad de la habilitación de la conexión entre sector el Rosario y sector CELPAC, mediante la construcción de un Puente sobre el río Rehue, dando así origen a circunvalación Sur que conecta calle Pedro Aguirre Cerda con José Bunster. Por ello se efectúa durante el presente año el estudio de prefactibilidad que fundamentara la elaboración de los diseños de ingeniería necesarios para habilitar esta conexión durante el año 2010, para posteriormente postular a obras civiles durante el año 2011 y ejecución definitiva durante el año 2012.</p>		
DISEÑO - CONSTRUCCIÓN OBRAS DE EVACUACIÓN AGUAS LLUVIA SECTOR SUR ORIENTE (CANAL EL DIUCO)	43,068	FNDR
<p>La necesidad de evacuar de manera eficiente las Aguas Lluvias de la comuna de Angol abarca también la solución del canal El Diuco que se inicia desde el sector Los Presidentes hasta sector Coñuñuco. El Diseño de Ingeniería requerido implica un alto costo en obras, por lo cual se deberán barajar, junto a la comunidad afectada, la posibilidad de efectuar de manera parcial las obras que ayuden a terminar con la problemática de inundaciones producto de las lluvias. Se estima que la Ingeniería debiera estar concluida durante le presente año, para poder optar a obras civiles durante el año 2010. <b>EL DISEÑO ACTUALMENTE CONTRATADO PERTENECE A LA EMPRESA CAUSSE INGENIEROS, LA MISMA CONSULTORA QUE REELABORO EL PROYECTO DE MEJORAMIENTO ESTRERO LAS DIUCAS.</b></p>		
DISEÑO - CONSTRUCCIÓN OBRAS DE EMERGENCIA ESTERO LAS DIUCAS	33,000	FNDR
<p>El diseño de Ingeniería para materializar esta importante obra aprobada para su ejecución en abril del presente año, fue obtenido vía proyecto FNDR postulado por el departamento de SECPLA del municipio durante el año 2007 por un monto de M\$ 33.000. Se agradece en forma especial a todas las directivas del área afectada por su constante preocupación, la colaboración técnica de don Carlos Lagos, la ayuda de Don. Hernán Cabrera Saldivia, Sra. Silvia Cabrera Saldivia y don Ricardo Sepulveda Gutiérrez, que han permitido a título gratuito efectuar las obras del nuevo trazado del canal atravesando parte de sus propiedades; se agradece también la gestión para otorgar el paso de servidumbre que requiere este acueducto a Don Ramón Torres Cerna en representación de Aldeas Infantiles SOS Chile, a Don José Luís Parra Celis como director del Colegio Adventista de Angol, a Don Cristian Schonthale de la Fuente en representación del Colegio San José, y al Club de Leones de Angol, todos en colaboración para efectuar los tramites jurídicos necesarios para efectuar esta servidumbre a título gratuito.</p>		

REPOSICION PARCIAL Y AMPLIACION ESCUELA JOSE ELIAS BOLIVAS, E-25	142,739	MINEDUC
	829,408	FNDR
La ultima escuela en entrar a Jornada Escolar Completa corresponde a la Escuela José Elías Bolívar Herrera, E-25, que con su nueva infraestructura TERMINADA E INAUGURADA EN SEPTIEMBRE AÑO 2008, permitirá dar cobertura a una mayor cantidad de alumnos del sector Centro de Angol.		

ADQUISICION CAMION TOLVA	42,892	FNDR - Circular 36
ADQUISICION RETROEXCAVADORA	47,797	FNDR - Circular 36
ADQUISICION CAMION ALJIBE	41,650	FNDR - Circular 36
Proyectos de adquisición que corresponden a programa de fortalecimiento de los Municipios para mejorar la mantención de Caminos Rurales.		

SONDAJES - PROYECTOS DE AGUA POTABLE RURAL	187,277	FNDR
Sector Chacaico	50,679	
Sector Huequen	52,865	
Sector Colonia Manuel Rodriguez	42,460	
Sector Trarulemu	41,273	
Uno de los objetivos fundamentales para el desarrollo y bienestar de una comuna es su accesibilidad a elementos esenciales como el Agua Potable, y es donde actualmente se esta trabajando en la búsqueda de los centros de captación de agua del subsuelo que requieren los sectores de Chacaico, Huequen, Colonia Manuel Rodriguez y Trarulemu. esta etapa es esencial para optar a los fondos necesarios para elaborar el diseño durante el año 2010 y posterior ejecución programada para el año 2011		

PROYECTOS DE ELECTRIFICACION RURAL (Dar 100% de cobertura rural)	245,521	Programa Electrificación Rural
Sector Valle Norte	139,080	
Sector Valle Sur	64,008	
Sector Valle Centro	42,433	
PROYECTOS CONTRATADOS POR GORE A FRONTEL		

ESTUDIO DE LOCALIZACION PARA CONSTRUCCIÓN RELLENO SANITARIO INTERCOMUNAL	180,000	SUBDERE
El aspecto Ambiental consiste una prioridad fundamental para el desarrollo de una capital provincial. Por ello la Municipalidad de Angol ha asumido responsablemente la gestión de recursos en la SUBDERE para iniciar los estudios y acciones tendientes a dar solución definitiva al problema ambiental que genera la disposición de los Residuos Sólidos Domiciliarios. En este sentido se ha trabajado de manera asociativa con las comunas que comprende Malleco Norte junto a Ercilla, Renaico y Collipulli, con el fin de optimizar la gestión y manejo de la extracción de basuras. Durante el año 2008 se contrataron los estudios para identificar el lugar normativamente apto para construir un Centro Intercomunal de Manejo de Residuos Sólidos Domiciliarios, y se pretende contar con los recursos de Diseño de Ingeniería de detalle para el año 2010 y construcción del Centro durante el año 2011 y operativamente activo durante el año 2012.		

--

COMPRA TERRENO - RELOCALIZACION CAMPAMENTOS LOS PERALES, GITANO Y GABRIELA MISTRAL SECTOR ESTACION	63,930	SUBDERE
COMPRA APROBADA DURANTE FINES 2008. ACTUALMENTE EL PROCESO DE COMPRA SE ENCUENTRA CONCLUIDO		

REPOSICIÓN AMBULANCIA CONSULTORIO ALEMANIA	22,800	FNDR
AMBULANCIA COMPRADA Y ENTREGADA A CONSULTORIO ALEMANIA		

CONSTRUCCIÓN VEREDAS SECTOR CENTRO (EXTERIOR MUNICIPALIDAD DE ANGOL)	19,990	FNDR - FRIL
La gestión Municipal no solo se centra en buscar el mayor bienestar a la comunidad, sino que también busca brindar las mayores comodidades de accesibilidad a sus servicios, por ello que ha mejorado la accesibilidad y calidad de las veredas perimetrales del edificio Consistorial.		

PROGRAMA DE MEJORAMIENTO URBANO (PMU)  CONPENSACION TRANSANTIAGO	PMU	MUNICIPAL	Proyectos que derivan de los fondos de compensación del Transantiago, que ha beneficiado a la Comuna de Angol permitiendo ejecutar obras que ayudan a mejorar la gestión vial comunal
	139,957	20,617	
Pavimentación Calzada calle Ocalindo Esquina Isabel Riquelme	25,000	7,890	EN CONSTRUCCIÓN
Construcción Veredas Calle José Luís Osorio y Andrés Bello (Plaza Bunster)	20,000	1,972	EN CONSTRUCCIÓN
Construcción Paraderos Urbanos Locomoción Colectiva	17,500	463	EN CONSTRUCCIÓN
Construcción Señalética Indicativa de Calles, ciudad de Angol	8,500	1,150	INSTALACION TERMINADA
Pavimentación Calzada Calle Manuel Rodríguez entre Colima y Palena	27,000	6,677	CONSTRUIDA - RECEPCIÓN PENDIENTE
Pavimentación Calzada calle Bunster sector Villa esperanza	27,000	2,465	CONTRATADO Y ENTREGA TERRENO
Reposición Vereda Oriente Calle Chorrillos entre Lautaro y Caupolican	14,957	---	CONSTRUIDA Y CON RECEPCIÓN

PROGRAMA DE MEJORAMIENTO URBANO (PMU)  Iniciativa Regional de Asignación Local	PMU	MUNICIPAL	Proyectos de obras civiles menores que permiten mejorar la infraestructura de sedes sociales y espacios públicos
	16,333	5,730	
Construcción y mejoramiento juegos infantiles en áreas verdes varios sectores	3,333	---	CONSTRUIDA Y CON RECEPCIÓN
Mejoramiento sede comité vecinal reducción Huequén	1,040	2,110	CONSTRUIDA Y CON RECEPCIÓN
Mejoramiento sede social Los Conquistadores	3,960	2,730	CONSTRUIDA Y CON RECEPCIÓN

Construcción y mejoramiento sede social adulto mayor Sagrada Familia	2,900	297	EN CONSTRUCCION - SE SOLICITA COMPRA MATERIALES MEDIANTE ADMINISTRACIÓN DIRECTA
Mantenición y mejoramiento juegos infantiles	2,500	333	CONSTRUIDA Y CON RECEPCIÓN
Construcción de pastelones calle Silesia, Angol	2,600	260	CONSTRUIDA Y CON RECEPCIÓN

PROGRAMA DE MEJORAMIENTO URBANO (PMU)	PMU	MUNICIPAL	
	16,500	1,625	
Encajonamiento canal Av. O'Higgins	16,500	1,625	CONSTRUIDA Y CON RECEPCIÓN

PMU - Fondo Inversión Educacional MEJORAMIENTO ESCUELAS APROBADOS 2007 Y CONSTRUIDOS EN 2008	248,632		
Ampliación Hogar Femenino Juanita Fernandez Solar	43,612	PMU	CONSTRUIDA
Mejoramiento Baños y Bodega Liceo Enrique Ballacey C.	39,887		CONSTRUIDA
Mejoramiento Baños y Bodega Escuela Villa Huequen	28,900		CONSTRUIDA
Construcción Estructura de Cubierta Multicancha y ampliación Baños Escuela Huequen	48,953		CONSTRUIDA
Mejoramiento Prebásica Escuela Republica Federal de Alemania	40,133		CONSTRUIDA
Construcción Estructura de Cubierta Multicancha y escalera de emergencia escuela Rep. Federal de Alemania	47147		CONSTRUIDA

PROGRAMA DE SEGURIDAD PÚBLICA Fondos Ministerio del Interior	128,140
Alarmas Comunitarias	3,415
Suministro e Instalación de luminarias peatonales y reflectores de área.	47,591
Aparcaderos de bicicletas (7)	1,732
Recuperación de áreas verdes Villa Jerusalén, Los Conquistadores, Javiera Carrera, Los lagos, Sol del Sur, Juan Pablo II y Villa México	21,922
Habilitación Centro de Prevención del Delito	47,015
Suministro e instalación de radios de largo alcance	3,465
Promoción y difusión Programa de Seguridad Pública	3,000

<i>PROYECTOS CONSTRUCCIÓN SALAS CUNA JUNJI PROCESO 2008</i>	<i>328,248</i>	
<i>CONSTRUCCIÓN SALA CUNA Y PÁRVULO COMITÉ FAMILIA FELIZ</i>	<i>82,245</i>	<i>EN CONSTRUCCIÓN</i>
<i>CONSTRUCCIÓN SALA CUNA COMITÉ ALBERTO HURTADO 2ª ETAPA</i>	<i>48,910</i>	<i>EN CONSTRUCCIÓN</i>
<i>CONSTRUCCIÓN SALA CUNA Y PÁRVULO SECTOR EL PARQUE</i>	<i>89,825</i>	<i>EN CONSTRUCCIÓN</i>

<i>PAVIMENTACION PARTICIPATIVA (Proceso N° 17 ejecutados durante el 2008)</i>	<i>641,774</i>	<i>Mt</i>
<i>Pasaje El Salvador</i>	<i>9,627</i>	<i>106</i>
<i>Recabarren</i>	<i>29,362</i>	<i>173</i>
<i>Cacique Melín</i>	<i>32,969</i>	<i>148</i>
<i>Javiera Carrera</i>	<i>24,757</i>	<i>115</i>
<i>Tocopilla</i>	<i>52,039</i>	<i>287</i>
<i>Acevedo</i>	<i>13,904</i>	<i>75</i>
<i>Chañaral</i>	<i>45,318</i>	<i>287</i>
<i>Soto-Salas</i>	<i>25,834</i>	<i>110</i>
<i>Colo / Colo</i>	<i>20,571</i>	<i>102</i>
<i>Carmen Soto</i>	<i>14,801</i>	<i>57</i>
<i>Covadonga</i>	<i>90,825</i>	<i>350</i>
<i>Dieciocho</i>	<i>60,529</i>	<i>217</i>
<i>Cautín</i>	<i>73,390</i>	<i>320</i>
<i>Bulnes</i>	<i>35,913</i>	<i>195</i>
<i>Ilabaca</i>	<i>111,935</i>	<i>454</i>

<i>PROGRAMA DE SEGURIDAD PÚBLICA Fondos Ministerio del Interior</i>	<i>128,140</i>
<i>Alarmas Comunitarias</i>	<i>3,415</i>
<i>Suministro e Instalación de luminarias peatonales y reflectores de área.</i>	<i>47,591</i>
<i>Aparcaderos de bicicletas (7)</i>	<i>1,732</i>
<i>Recuperación de áreas verdes Villa Jerusalén, Los Conquistadores, Javiera Carrera, Los lagos, Sol del Sur, Juan Pablo II y Villa México</i>	<i>21,922</i>
<i>Habilitación Centro de Prevención del Delito</i>	<i>47,015</i>
<i>Suministro e instalación de radios de largo alcance</i>	<i>3,465</i>
<i>Promoción y difusión Programa de Seguridad Pública</i>	<i>3,000</i>

<b>DESARROLLO RURAL</b> <i>Unidad de Fomento Productivo</i>	<b>302,898</b>	<b>FUENTE</b>
<i>FONDO DE PROYECTOS RURALES: (Fonproru)</i>	<i>18,341</i>	<i>MUNICIPALIDAD BENEFICIARIOS</i>
<i>REGULARIZACIONES DE DERECHOS DE AGUA</i>	<i>11,172</i>	<i>MUNICIPALIDAD BENEFICIARIOS</i>
<i>SISTEMA DE INCENTIVOS PARA LA RECUPERACIÓN DE SUELOS DEGRADADOS</i>	<i>25,951</i>	<i>INDAP BENEFICIARIOS</i>
<i>OPERATIVOS VETERINARIOS</i>	<i>11,981</i>	<i>SAG MUNICIPALIDAD</i>
<i>PROGRAMA DE DESARROLLO DE INVERSIONES</i>	<i>53,303</i>	<i>INDAP BENEFICIARIOS</i>
<i>APOYO INICIATIVAS PRODUCTIVAS</i>	<i>9,455</i>	<i>MUNICIPALIDAD BENEFICIARIOS</i>
<i>PROYECTO PRODUCTIVOS VERGEL DEL SUR</i>	<i>94,267</i>	<i>FOSIS</i>
<i>BONO DE SEQUIA FOSIS</i>	<i>13,500</i>	<i>FOSIS</i>
<i>EMERGENCIA AGRICOLA</i>	<i>39,618</i>	<i>INDAP GORE</i>
<i>BONO COMPENSATORIO INDAP</i>	<i>20,070</i>	<i>INDAP BENEFICIARIOS</i>
<i>SEMINARIOS, COVENIOS Y CAPACITACIONES</i>	<i>5,240</i>	<i>SENCE</i>

<b>TOTAL INVERSIÓN EN INFRAESTRUCTURA Y EQUIPAMIENTO EFECTUADA DURANTE EL AÑO 2008 (M\$)</b>	<b>3,950,526</b>
--	------------------

***GESTION EDUCACIONAL Y CULTURAL***

## **SECTOR EDUCACION**

### **SISTEMA COMUNAL DE EDUCACIÓN DE ANGOL**

*El Sistema Comunal de Educación de Angol atendió un promedio de 8400 estudiantes durante el año 2008 en 4 Liceos, en 8 escuelas urbanas, 13 escuelas rurales, una escuela Cárcel, Una escuela Especial, y un Centro Integrado, los que fueron atendidos por un promedio de 840 funcionarios.*

*Por subvención regular el Sistema recibió: \$ 4.916.828.524, que junto con los recursos obtenidos de otros proyectos y Programas, permitieron su normal funcionamiento.*

*Las principales actividades, proyectos, programas y recursos conseguidos en la gestión se indican en el siguiente informe.*





## **I. GESTIÓN PEDAGÓGICA**

### **1.1 Plan de Mejoramiento Educativo Ley N° 20.248 (Ley SEP)**

En el contexto de la Ley SEP, la I. Municipalidad de Angol, a través de la Dirección de Educación Municipal, contrató, durante el año 2008, los servicios de: -Universidad Católica de Temuco -Universidad A. Prat de Victoria –Araucanía Aprende y Raúl Leiva y Cía. con el propósito de:

1. Elaborar un diagnóstico en todas las escuelas, acorde al Modelo de Calidad en las áreas de: Gestión Curricular, Liderazgo, Convivencia y Recursos.
2. Elaborar un Plan de Mejoramiento Educativo para resolver los nudos críticos detectados, acorde a las Orientaciones del MINEDUC.

El Plan de Mejoramiento Educativo de las escuelas unidocentes, se encuentra en la etapa de elaboración, con el apoyo y la conducción del CPEIP y La Universidad Católica de Villarrica.

Durante el año 2008 los Establecimientos Básicos de la Comuna recibieron, por este Programa un total de \$217.615.454. Falta aún, en este Plan, que el Ministerio realice las reliquidaciones correspondientes para determinar los valores finales del año recién pasado.

### **2. Subsector de Inglés desde 1° Básico:**

El Ministerio de Educación obliga a las escuelas a impartir el subsector de Inglés sólo desde 5° año Básico; sin embargo, a partir del este año, todas las escuelas urbanas de Angol, contemplan el Subsector de Inglés desde 1° año Básico debido a la solicitud que el DEM hizo al MINEDUC y la necesidad de mejorar las competencias de nuestros estudiantes en este mundo globalizado.

### **3. Proyecto PIE- TEL en escuela R. Federal de Alemania:**

En la escuela República Federal de Alemania, se creó e implementó el Proyecto de Integración Escolar en Trastornos Específicos del Lenguaje (PIE-TEL), el que se encuentra en proceso de reconocimiento oficial por el Mineduc, para su funcionamiento, durante el año 2009.

### **4. Metodología de Enseñanza de las Ciencias Basada en la Indagación (ECBI).**

Cuatro escuelas Básicas de la comuna de Angol están incorporadas al Proyecto ECBI (Enseñanza de las Ciencias Basada en la Indagación) y debido a los excelentes resultados obtenidos, y a las Políticas del Ministerio, se aplicará el Proyecto desde Primer Nivel de Transición hasta 8° año Básico y durante los dos semestres.

### **5. Conformación de nuevas redes.**

- a) *Red de Jefes Técnicos de Educ. Básica.*
- b) *Red de Profesores de Inglés de Educ. Básica.*
- c) *Red de Profesores de Ciencia y Tecnología.*

### **6. Talleres de Capacitación y Desarrollo Personal.**

*En el contexto del Fondo de Apoyo a la Gestión de la Educación Municipal, durante el año 2008 y el 1º trimestre de 2009 se realizaron varios **Talleres de Capacitación** a los diversos actores de la educación municipal, tendiente a mejorar el desempeño de sus funciones. Se organizaron talleres para:*

- a) Directores y equipos técnicos de las escuelas y/o liceos, b) Profesores Jefes de Básica y E. Media, c) Profesores de Integración, d) Educadoras de Párvulos, e) Directivas de Centro de Padres y Apoderados.*

*También se efectuaron **Talleres de Desarrollo Personal** para Directores, equipos técnicos y para los siguientes establecimientos educacionales: Liceo Comercial, Escuela Diego Dublé Urrutia y Colegio Básico Aragón.*

*Las encuestas aplicadas muestran una excelente evaluación por parte de los participantes.*

### **7. Proyectos en el área de Informática**

*7.1 Proyecto Piloto Sostenedores: Instalación \$35.000.000*

*7.2 Proyecto Tics en aula: Instalación \$11.000.000, además de 55 notebook, 55 Proyectoras, 55 equipos de sonido, 55 telones retráctiles.*

*7.3 Proyecto Enlace comunidad: \$3.554.940*

*7.4 Proyecto banda ancha: \$1.489.261*

## **II. UNIDAD DE DEPORTE Y TIEMPO LIBRE ESCOLAR**

### **Área Artístico-Cultural:**

*Participación en los siguientes eventos*

- Día del Carabinero, Mes del Mar, Día del Bombero, Natalicio de Bernardo O'Higgins, Este es Angol Amigos, Mes de la Patria, Aniversario de Angol. Con la participación aproximada de 420 alumnos en sus diferentes categorías. Algunas de estas participaciones terminan con exposiciones abiertas a la comunidad. (Aniversario de Angol, Mes de la Patria, Mes del Mar)*
- Concursos de Cueca Enseñanza Básica, Media y Rural. Muestra Musical, Muestra de Coros, Muestra de Teatro. Con la participación aproximada de 600 alumnos en estas actividades.*

### **Área Cívico-Social:**

- Desfiles: Día del Carabinero, Mes del Mar, Natalicio Bernardo O'Higgins, Mes de la Patria, Aniversario de Angol*

- Con la participación de 1200 alumnos por desfile. Divididos en 3 Bandas de Guerra y 1 Banda Instrumental y de Guerra, y representaciones de 24 Establecimientos Educacionales Urbanos de la Comuna. Esta área además esta integrada por: Brigadas de Tránsito, Brigadas Anti-Drogas, Brigadas Cruz Roja.

#### **Área Científica Tecnológica:**

Esta área esta constituida por los diferentes talleres de orden Científico y de investigaciones que existen en los diferentes Establecimientos Educacionales de Angol, Talleres que muestran sus trabajos en la feria científica escolar, que se desarrolla a fines del mes de Octubre de cada año en el Parque Vergara.

#### **Área Deporte y Recreación:**

Actividades deportivas orientadas a todas las categorías: Penecas, Menores, Infantiles, Intermedia, Juvenil en ambos sexos tanto en deportes colectivos como deportivos individuales, iniciando nuestras competencias comunales en el mes de Marzo y hasta el mes de Noviembre, pasando por las disciplinas del Básquetbol, Handbol, Futbol, Baby Futbol, Atletismo, Tenis de Mesa, Ajedrez, Voleibol. Con una población deportiva aproximada de 6500 alumnos por año. Atletas y tenimesistas angolinos obtuvieron 2 medallas de plata y 3 bronce en el concierto nacional.

**El costo total del desarrollo de las actividades fue de \$4.384.158, del presupuesto de Educación Municipal**

### **III. SERVICIO SOCIAL EN EDUCACIÓN MUNICIPAL**

Servicio Social centra su quehacer en poner a disposición de las y los Estudiantes del Sistema de Educación Municipal preferentemente, los diferentes programas Sociales Estatales y locales, estableciendo para ello convenios de colaboración y generación de redes para el cumplimiento de objetivos Institucionales y Colectivos.

- Programas enmarcados en convenio de Colaboración con JUNAEB IX Región, destinados a la atención de estudiantes desde Pre-Básica a 4º año E. Media.
- Programa Salud de Estudiante: Coordinado por Servicio Social y con red de apoyo en Escuelas y Liceos Municipales en las Especialidades de Traumatólogía – Otorrino y Oftalmología.

## Atenciones especialistas 2008

	Controles	Ingresos	Total Atendidos 2008
<i>OFTALMOLOGIA</i>	745	145	890
<i>TRAUMATOLOGIA</i>	113	23	136
<i>OTORRINO</i>	57	27	84
<i>TOTAL EST.</i>			1.110

- *Becas de Mantención*

*Beca Presidente de la República 2008 50*

*Beca Indígena Educación Básica 2008 43*

*Beca Indígena Educación Media 2008 51*

- *Alimentación Escolar*

- *Útiles Escolares: Beneficios otorgados a Estudiantes Prioritarios, matriculados en Escuelas y Liceos Municipales.*

- *Internados Municipales: Brindan atención a estudiantes del Sector Rural y Comunas cercanas que continúan estudios Enseñanza Básica y Media.*

*Internado Rural Juan Ferriere Caire: 32 Cupos*

*Internado Rural Oscar Muñoz Moraga 50 Cupos*

*Internado Liceo Mercedes Manosalva (Damas) 182 Cupos*

*Internado Escuela Nahuelbuta (Damas) 86 Cupos*

*Internado Juanita Fernández Solar (Damas) 257 Cupos*

- *Participación en Redes: - Concejo Acción Local por la Infancia*

*- Comité Comunal Vida Chile*

- *Equipo Gestión DEM*

- *Informes Sociales: - Caja de Compensación La Araucana, Beneficios Sociales Funcionarios*

*- Ingreso C.E.I.A.*

*- Beneficios Sociales hijos de Funcionarios que ingresan a Educación Superior.*

**IV. DEPARTAMENTO DE PERSONAL****4.1 Adecuaciones de Dotación por Retiro Docente.**

*En virtud de lo estipulado en la Ley N° 20.158, se programó el retiro voluntario y programado de 62 docentes en edad de jubilar. Esto trae como consecuencia la adecuación de la Dotación Docente Comunal que consistente en nuevas destinaciones de profesores titulares, llamados a concurso y contratación de docentes más jóvenes y con competencias actualizadas con vista al mejoramiento del proceso educativo. Desde el punto de vista financiero, acarrea como consecuencia una disminución de la planilla de remuneraciones docentes del Sistema. Este retiro comenzó el 2007 y finaliza el 28 de febrero de 2009.*

#### **4.2 Retiro de personal no docente o asistentes de la Educación.**

*La publicación de la Ley N° 20.244 de Educación, permitirá ofrecer un incentivo al personal no docente en edad de jubilar y que acepte retirarse, con el pago de un Bono especial equivalente a una indemnización. El Sistema de Educación se ha incorporado a un Fondo especial del Mineduc, de Apoyo a la Gestión Municipal en Educación, que a través de un Programa que se elaboró al nivel comunal, destina parte de esos recursos al pago de este Bono de retiro. El proceso se efectuará dentro del año 2008, e involucra a 25 trabajadores que se encuentra en edad de acogerse a jubilación.*

#### **4.3 Elaboración del Programa para optar al Fondo de Apoyo a la Gestión.**

*Los montos por iniciativa del Fondo de Apoyo a la Gestión Municipal en Educación, año 2008, fueron:*

- 1. Sistema de información administrativa y de gestión educativa comunal: \$ 27.000.000*
- 2. Facilitando el acceso de los estudiantes a la escuela (transporte escolar): \$ 98.750.000*
- 3. Ajuste de dotación de personal: \$ 75.600.000*
- 4. Mejorando los niveles de autonomía, eficacia y eficiencia (capacitaciones): \$14.079.860*
- 5. Integrando a los padres y apoderados a la gestión de la escuela a través de los microcentros: \$ 9.700.000*
- 6. Difundiendo la oferta educativa municipal: \$ 5.200.000*

**Total Fondo 2008: \$ 230.329.860.**

#### **DESAFIOS 2009**

*Una de las metas para el año 2009, es recibir más fondos por efecto de la Ley Subvención Educacional Preferencial. A través de ella se espera implementar el Plan de Mejoramiento Educativo, elaborado con la asesoría de la Asistencia Técnica Educativa (ATES), en todas las Escuelas Básicas, con el propósito de lograr un mejoramiento global de la gestión, lo que debe trasuntarse en mejores resultados de aprendizajes de los estudiantes de nuestra comuna en los siguientes aspectos, como es el aumento de los resultados SIMCE a mayo de 2010 en 4° y 8° año Básico, entre otros.*

*Se trabajara también con el Fondo de apoyo a la Gestión Municipal en Educación 2009, permitiendo elaborar un Estudio de Factibilidad de servicios de transporte escolar; Fortalecimiento de la gestión de asesoría y apoyo técnico y administrativo a los establecimientos educacionales de la comuna; Difusión de la oferta educativa del Sistema comunal de Educación Municipal a través de una Muestra Comunal de Ciencia y Tecnología entre otros.*

## **BIBLIOTECA MUNICIPAL**

La **BIBLIOTECA PUBLICA MUNICIPAL DE ANGOL**, “*Víctor Villouta Sanhuesa*”, es un centro de información, conocimiento y recreación, abierta a toda la comunidad, sin restricciones y donde el acceso es gratuito en todos sus Servicios.

### ***Servicios para la comunidad:***

- *Estanterías abiertas para lectura en Sala*
- *Préstamo de libros a domicilio*
- *Catálogo bibliográfico en línea*
- *Área de la Memoria*
- *Sala Infantil*
- *Referencia*
- *Diarios y Revistas*
- *Acceso a Internet*
- *Capacitación Digital*
- *Actividades Culturales*

En la Comuna existen dos Bibliotecas Filiales dependientes de la BIBLIOTECA Comunal, que atienden sectores alejados del centro de la ciudad:

### ***Biblioteca Filial Dillman Bullock***



### ***Biblioteca Filial Javier Carrera***



Actividades durante el año 2008:

1. Servicios Tradicionales.

- *Préstamo en Sala y Domicilio: Materiales bibliográficos y audiovisuales en las diferentes secciones y áreas.*
- *Beneficiarios: Usuarios atendidos en Biblioteca Comunal y Filiales Dillman Bullock y Javiera Carrera, durante el año 2008:*

Usuarios Sala	40.574
Usuarios Domicilio	21.198
<b>Total Usuarios</b>	<b>61.722</b>

Préstamos Sala	75.849
Préstamos Domicilio	26.655
<b>Total Préstamos</b>	<b>102.504</b>

2. PROGRAMA: BiblioRedes

En enero de 2008 la DIBAM renovó los equipos computacionales existentes por otros de la más alta tecnología (mayor rapidez y capacidad).

- *Sector Beneficiado: Toda la comunidad, incluyendo prioritariamente Instituciones y Organizaciones comunitarias.*
- *Beneficiarios: 11.619 usuarios accedieron gratuitamente a Internet, Capacitaciones, conexión Wi-Fi durante el año 2008.*



Capacitaciones: 169 personas correspondientes a particulares, y a las siguientes organizaciones: PRODEMU Provincial, Voluntariado CARITAS Chile, Club Adulto Mayor Iglesia Metodista y Centro de Rehabilitación Social CRS.

El año 2008 se dio especial importancia a los Contenidos Locales de la comunidad organizada.  
Sitios Web creados:

Conjunto de Proyección Folklórica Nahuel de Angol.	<a href="http://www.biblioredes.cl/nahueldeangol.cl">www.biblioredes.cl/nahueldeangol.cl</a>
Asociación de Funcionarios No Docentes Nº 3 de Educación Municipal.	<a href="http://www.biblioredes.cl/afudem3.cl">www.biblioredes.cl/afudem3.cl</a>
Tallados Mapuches	<a href="http://www.biblioredes.cl/talladosmapuches.cl">www.biblioredes.cl/talladosmapuches.cl</a>
Sociedad Protectora de Animales	<a href="http://www.biblioredes.cl/maltratocanino.cl">www.biblioredes.cl/maltratocanino.cl</a>



### 3. PROGRAMA: Maletín Literario

- El Programa de Gobierno denominado Maletín Literario es parte de una política de protección e inclusión social, teniendo como objetivo el mejoramiento en el acceso a los libros de nuestros conciudadanos, y para promover prácticas lectoras. Cada Maletín literario incluye un Diccionario Enciclopédico, libros de poesía chilena y de narrativa de autores nacionales y extranjeros dirigidos a público infantil y adulto.
- Sector Beneficiado: Familias cuyos hijos cursan entre 1° y 4° año de Enseñanza Básica y que de acuerdo a

la información oficial del Estado se encuentran en situación vulnerable. La gran mayoría vive en sectores alejados del centro de la ciudad y otros en sectores rurales.

- Beneficiados: 801 familias.
- Tiempo en que se desarrolló el programa: Desde julio a diciembre de 2008.

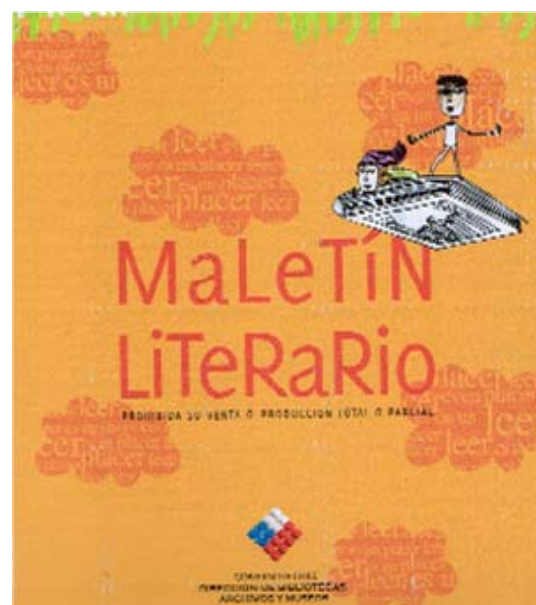

### 4. PROGRAMA: Extensión Cultural

Las actividades realizadas el año 2008, se enmarcaron, principalmente, en el Plan Nacional de Fomento de la Lectura, con el fin de promover y/o animar la lectura, en la comunidad. El programa desarrollado para estos efectos comprendió:

- Formación del Club de Lectores. Reuniones cada 15 días, en torno al libro y la lectura.
- Charlas Literarias. Biblioteca Filial Dillman Bullock realizó Mateadas Literarias.
- Exposiciones Bibliográficas
- Recitales poéticos.
- Presentaciones de libros

Como en años anteriores se dio acogida a manifestaciones culturales de la comunidad presentando Exposiciones de diversas organizaciones e Instituciones: Liceo Politécnico Los Nogales, Oficina de Turismo, Consejo de Acción Local por la Infancia.





## **5. PROGRAMA: Proyecto Automatización de Bibliotecas**

*Proyecto de la DIBAM, destinado a optimizar los servicios y actividades de las Bibliotecas Públicas, a través de la automatización de su gestión bibliotecaria, que se traduce en los siguientes servicios:*

- *Préstamo y devolución automatizada de la colección.*
- *Ingreso y control de los socios de las Bibliotecas en una base de datos automatizada.*
- *Mayor rapidez en la adquisición, procedimiento y disposición en estantería de los libros, para el acceso inmediato a los usuarios.*
- *Consulta en la Biblioteca y en línea de sus colecciones y las de cualquier otra biblioteca Pública.*
- *Ingreso al catálogo colectivo automatizado de la colección a la base de datos de la DIBAM.*

*Para cumplir con estos servicios, la DIBAM entrega a la Biblioteca el equipo computacional, software bibliográfico Aleph, lector de código de barra, punto de red eléctrico, código de barra y la Mantenición de Aleph por 4 años.*

*Nuestra Biblioteca entró el año 2008 al proceso de alimentación de las bases de datos de libros y usuarios, habiendo ingresado 3.500 libros y 650 usuarios, respectivamente.*

### **FESTIVAL BROTES DE CHILE**

*Rescatar formas tradicionales, es también una forma de recuperar nuestras costumbres, nuestra cultura, nuestros valores y nuestra historia. Intención principal del objetivo del Festival Brotes de Chile de Angol a través de las actividades paralelas que se incorporan como parte importante para la cultura y las artes en máxima expresión por estos días de desarrollo.*

*Este festival en su caminar ha recibido distinciones tan importantes como de SERNATUR, calificación de excelencia por el Ministerio de Educación a través de la Cámara de Diputados, la asociación de periodistas de espectáculos, APES, ha decidido otorgarle al FESTIVAL BROTES DE CHILE el premio aporte al espectáculo considerando la valiosa contribución a la música y tradición de nuestra tierra.*

*En enero 2009, en su versión 26 podemos destacar el “...tremendo logro que por primera vez en Brotes de Chile, tuviéramos la posibilidad de salir vía online a todo el mundo. Esto si que fue un acierto y tenemos que agradecer al genio de esta idea, tenemos que agradecer todas las muestras de cariño que recibimos desde distintos países, lo que demuestra que hemos traspasado nuestras fronteras”. (José Enrique Neira Neira, Alcalde de Angol)*

**CONTINUAR Y REFORZAR ESTA TRADICION HISTORICA SERA PARTE FUNDAMENTAL DE LAS METAS DE LA GESTION ALCALDICA 2009-2012**



***DESARROLLO SOCIAL, TURISMO Y DEPORTES***

### **DIRECCION DE DESARROLLO COMUNITARIO**

*Sus funciones específicas son;*

- a) Colaborar, apoyar y asesorar al Alcalde y Concejo Municipal en la Promoción del Desarrollo de la Comunidad.*
- b) Prestar Asesoría Técnica y fuerte apoyo a todas las Organizaciones Comunitarias existentes en la comuna.*
- c) Ejecutar cuando corresponda, medidas tendientes a materializar acciones relacionadas con Asistencia Social, Salud Pública, Protección del Medio Ambiente, Educación y Cultura, Capacitación, Deportes y Recreación, Promoción del Empleo y el Turismo.*

*Esta Unidad está integrada por:*

- *Un Directivo*
- *Ocho Profesionales Asistentes Sociales*
- *Dos Técnicos en Turismo*
- *Ocho Administrativos*
- *Un Digitador en Computación*
- *Un revisor*
- *Seis Encuestadores Ficha Protección Social*
- *Un chofer*

*Cabe hacer notar que bajo la Dirección de Desarrollo Comunitario se encuentra el Departamento Social, Oficina de Turismo, Oficina de Deportes y Programas en Convenio del SERNAM, CONACE Y FOSIS (Chile Solidario)*

### ***PENSIONES ASISTENCIALES - PASIS***

*Es una pensión mensual que se otorga a las personas carentes de recursos que no han podido obtener un beneficio a través del régimen previsional (AFP, INP u Otro), financiada con aportes enteramente fiscales.*

*Durante el año 2008 (periodo Enero – Junio), fueron entregadas **181** pensiones asistenciales, por un monto promedio de \$45.000.-, representando un total mensual de \$8.145.000.- que ingresaron a la comuna por concepto de este beneficio.*

*A partir del 01. Julio. 2008, se implementa la nueva reforma previsional Ley N° 20.255, la cual reemplaza a las pensiones asistenciales por Pensiones Básicas Solidarias (invalidez/vejez) \$60.000.- e implementa nuevos beneficios.*

*Siendo responsabilidad del Instituto de Previsión Social, la concesión de los mismos.*  
*A su vez, para los pensionados asistenciales menores de 18 años, su beneficio fue reemplazado por el SUBSIDIO A LA DEFICIENCIA – Ley. 20.255.-, por un monto promedio de \$52.000.*

### **PROGRAMA ADULTO MAYOR**

*Este programa es impulsado por el Municipio, como una forma de promover la participación y la vida activa de los mayores de 60 años, socios y/o integrantes de los distintos clubes de adulto mayor con personalidad jurídica vigente en la comuna.*

*Está dirigido a todos quienes tengan entusiasmo por aprender, compartir y conocer nuevas experiencias que posibiliten su crecimiento individual y social.*

*El objetivo fundamental del programa esta orientado a promover acciones para la participación y acompañamiento en el proceso de envejecimiento activo y saludable, integración a la sociedad, velar por sus derechos e incentivar su participación en actividades recreativas que tiendan a mejorar su calidad de vida:*

<i>- Paseos recreativos</i>	<i>400 adultos mayores</i>
<i>- Mateada</i>	<i>600 adultos mayores</i>
<i>- Pasada de agosto</i>	<i>100 adultos mayores</i>
<i>- Concurso comunal de cueca del adulto mayor</i>	<i>300 adultos mayores</i>
<i>- Festival de la voz del adulto mayor</i>	<i>400 adultos mayores</i>
<i>- Olimpiadas del adulto mayor</i>	<i>400 adultos mayores</i>



## **FICHA PROTECCION SOCIAL**

### **Propósito**

*Levantar información sobre las familias del país que contemple aquella información necesaria y suficiente para servir de puerta de acceso a los beneficios asociados a la política social.*

### **Objetivo general**

- *Identificar, priorizar y seleccionar, con mayor pertinencia y precisión, los principales beneficiarios de programas sociales y beneficios del estado de acuerdo a su situación socioeconómica.*

**Sector Beneficiado:** *Comuna Urbana y Rural de Angol*

**Nº de Beneficiarios:** *Toda la comuna*

**Monto:** \$ 24.0000.000 Municipal

\$ 1.560.000 Locomoción

**Tiempo en que se desarrolló la actividad:** *Todo el año*

*Frente al riesgo de desempleo, la precariedad del trabajo, las enfermedades y/o el envejecimiento, hay que construir un sistema que proteja los derechos sociales de todos y todas.*

*No basta superar la línea de indigencia y pobreza, debemos garantizar derechos sociales de manera estable y permanente.*

*Surge como una nueva forma de hacer política social en el país.*

*El objetivo central del gobierno es que la política social avance hacia la conformación de un sistema de protección social.*

*Este sistema esta basado en una lógica de derechos, con especial énfasis en la atención de los grupos vulnerables de la población.*

*Instrumento de identificación y caracterización socioeconómica de la población.*

*La ficha de protección social es un instrumento de identificación y caracterización socioeconómica que permite a las personas más vulnerables del país postular a los diferentes subsidios sociales que otorga el estado.*

*La comuna registra un total de Fichas Protección Social*

1) Urbanas      9965

2) Rurales      1160



**Programa Infancia**

**Sector Beneficiado:** Niños y niñas de la comuna de Angol

**Monto** : \$ 4.700.000

**Comisión Promoción y Fomento de la Participación Infantil**

*Se efectúa plan anual propuesto en reunión ampliada de Concejo*

- 11.05.2008 Saludo señor Alcalde a todos los estudiantes de la comuna se conmemora el **Día del Alumno**.
- **Celebración Día Internacional de Niño** Agosto 2008 se realiza evento masivo gratuito en Teatro Municipal, convocando a estudiantes de todas las escuelas y centros de atención con 500 niños y niñas asistentes a Obra de Teatro, con entrega de colaciones saludables, y movilización para traslado de niños a evento.
- Actividad de Finalización año 2008 Iluminación y ornato de la ciudad con motivo de Navidad.
- **Actividad masiva** gratuita en gimnasio Salvador Giacomann con asistencia de 1.500 niños y niñas, quienes degustaron helados y palomitas de maíz.





### ***Prevención Abusos Sexuales***

*Prevención de Delitos Sexuales en internados rurales*

### ***Apoyo Fortalecimiento de la Familia***

*Objetivo: Fortalecer los roles parentales en padres que tienen hijos e hijas en Jardines Familiares dependiente de a Junji a fin de prevenir situaciones de Maltrato Infantil.*



*Fortalecer los lazos afectivos de los padres hacia sus hijos e hijas, quienes participan del proyecto de fortalecimiento familiar en el centro social de aldeas infantiles S.O.S.*

### ***Resultados:***

*Que los padres compartan con sus hijos e hijas a través de actividades que realizarán en conjunto como familia*



**Programa Navideño (Entrega de Juguetes)**  
**Sector Beneficiado:** Juntas de Vecinos Urbana y Rural de Angol  
**Nº de Beneficiarios:** 7000 niños y niñas  
**Monto** \$ 8.0000.000 Municipal  
**Tiempo en que se desarrolló la actividad:** Septiembre a Diciembre

Programa tendiente a entrega de 7.000 juguetes a niños y niñas de 0-6 años en el sector Urbano y de 0-8 años en el sector Rural. Los juguetes son entregados es sus comunidades por sus dirigentes vecinales y Directores de Colegios Rurales, cabe señalar que esto se realiza por propuesta pública destinada a elegir calidad y cantidad de juguetes que son entregados a la comunidad.



<b>Programa de Jardines Infantiles Alternativos: Coordinación</b>		
<i>Objetivo: brindar atención educativa de niños y niñas de 2 a 5 años de edad, perteneciente a los diferentes sectores de la comuna en situación de vulnerabilidad social, estimulando las áreas emocional-Social y del lenguaje, aportando la municipalidad su coordinación en la ambientación de espacios de calidad y la cancelación de los insumos básicos para su funcionamiento (agua, luz, leña) contemplados en el convenio entre la JUNJI IX Región y Municipalidad. Funcionan de Enero a Diciembre de cada año.</i>		
<i>Responsabilidades Municipales derivadas del convenio:</i>		
■ <i>Mantenición y Arriendo de locales</i>	\$	2.394
■ <i>Fumigación y Desratización</i>	\$	74.162
■ <i>Pago de consumos básicos: Agua</i>	\$	1.799.923
■ <i>Luz</i>	\$	2.259.134
■ <i>Dotación leña</i>	\$	<u>107.928</u>
<i>Total :</i>		<b>\$ 4.243.541</b>

La JUNJI financia en forma directa:

- Contratación de personal
- Dotación y alojamiento de los locales con mobiliario
- Dotación de material didáctico, de oficina y aseo
- Supervisión Técnica

Costo de Operación \$ 10.000.000 anual por cada Jardín

A la fecha se tiene un total de 8 Jardines Infantiles Alternativos

Nombre	Cap	Prom/Mat.	Prom./Asist
■ Los Pinitos de las Acequias	16	9	76.2
■ Las Ardillitas de Trízanos	32	17	74.932
■ Las Estrellitas del Retiro	32	20	78.0
■ Osito Panda de Guacolda	32	16	80.3
■ Las Golondrinas de los Lagos	32	22	80.7
■ Rayito de Sol de Nahuelbuta	32	20	79.3
■ El Parque Feliz	20	20	93.0
■ Los Aromitos de Chacaico	20	10	68.9

Total Beneficiarios: 21 niños (as)

**Programa de discapacidad.**

(Ley N° 19284: De integración Social de personas con discapacidad y sus modificaciones) Otorga atención a las personas que presentan algún tipo de impedimento: Físico, Psíquico, Neuropsensorial, Motor y/o combinaciones de patologías, con el aporte de ayudas técnicas, provistas por FONADIS o con fondos propios municipales; ó bien mixtos, estos últimos considera el aporte del beneficiario en mínima escala.

Operación: A través del convenio suscrito entre FONADIS y la MUNICIPALIDAD que data del 09 de Abril de 1998 a la fecha.

La Población Objetivo Municipal corresponde a las familias pertenecientes al Programa Puente, Chile Solidario, Programa Vínculo y Chile Crece Contigo y todas aquellas personas que presenten situación de vulnerabilidad Social y que presenten un puntaje inferior a 11.733 de la Ficha de Protección Social.

Con la implementación del Plan Auge, las personas mayores de 65 años de edad, están siendo cubiertas sus demandas en ayudas Técnicas por el Hospital Local, centrándose la labor Municipal principalmente en la Orientación Técnica Profesional.

1.- Entrevistas:	302
2.- Ayudas Técnicas:	
■ Informes Sociales a menores de 6 a 18 años (Teletón Tco)	24
■ Sillas de Ruedas	6
■ Colchones antiescaras	2

■ Bastones Canadiense	2
■ Sillas Neurológica	1
Total Beneficiarios:	337
Casos Pendientes para aportes y a la espera de hora para cirugía.	3
Aporte Municipal:	\$ 579.491
Funcionamiento del Convenio: Durante los meses de Enero a Septiembre de cada año. A nivel Municipal durante todo el año.	

3.- Organización:  
Se tienen la siguiente estructura:

- Agrupación Discapacitados Físicos Bienestar Angol.
  - Agrupación Discapacitados Psíquicos Esperanza.
  - Agrupación de Familias y Amigos de Discapacitados Psíquicos Esperanza.
  - Agrupación de Familias y Amigos de Discapacitados Intelectuales de Angol (AFADIA).
  - Agrupación de Usuarios Hospital de Día.
  - Centro de Padres y Apoderados de la Escuela Especial España.
  - Centro de Padres y Apoderados de Coanil.
  - Unión Comunal de Discapacitados Angol.
- Total participantes: 100 personas.

4.- Proyectos:  
Nombre: Construcción del Centro de Formación Laboral para Personas con Discapacidad Intelectual (AFADIA). Contempla salón de reuniones, cocina, baño, bodega y leñera. Queda pendiente la electrificación, sistema de calefacción y galería del local.  
Ubicación: Vado de Buenos Aires, Huequén  
Objetivo: Impulsar el microemprendimiento laboral de los personas con discapacitada intelectual de la comuna., mediante la siembra y venta de productos de hortalizas para el autoconsumo (verduras, porotos tomates, pepinos, zapallos Italianos, zanahorias y otros).

Beneficiarios directos 15 Jóvenes	Indirectos 63 personas.
Monto:	
FONADIS:	\$ 10.000.000
MUNICIPALIDAD	\$ 1.100.000

7.- Celebraciones: Acto de camaradería en celebración del día Nacional de la Discapacidad, asistieron 80 personas incluidas autoridades.  
Monto \$ 100.000

**Sistema de Protección Social a la Primera Infancia, Chile Crece Contigo: Red Intersectorial Angol**

El Sistema se instaló en Angol, el año 2007; conformándose la Red intersectorial CHCC. La cual está representada por destacados profesionales de las áreas de: SALUD, EDUCACIÓN, JUNJI, INTEGRA y DIDECO.

Como forma de apoyar la gestión, el Gobierno ha dispuesto convenios de cooperación entre MIDEPLAN y las MUNICIPALIDADES, a fin de facilitar el Fortalecimiento Municipal. Al mismo tiempo se disponen de fondos para postulación de estos proyectos, y de Intervenciones de Apoyo al Desarrollo Infantil.

Por Resolución Exenta 566 de fecha 03 de Septiembre de 2008, se aprueba marco presupuestario por un monto de \$ 1.9000.000 para el citado proyecto de Fortalecimiento Institucional, previo convenio suscrito entre MIDEPLAN y la Municipalidad, que data del año 2007.

Actividades Realizadas:	\$
Realización de 6 jornadas o Talleres de trabajo	735.894
Realización de 12 Reuniones Ordinarias y 6 Extraordinarias	155.786
Modalidad de formación o capacitación (Mat. Of. )	199.000
Actividad de Difusión (confección de Calendarios, Banderines y Tazones con el logo CHCC.	<u>807.162</u>
Total devengado	1.897.842
Reintegrados a MIDEPLAN	2158

**Ámbitos Fortalecidos:**

- Difusión del material audiovisual educativo en los Centros de Salud y cápsulas radiales en los medios de comunicación local (radio y TV.)
- Promoción de prácticas de apego y apoyo de desarrollo integral de Salud, durante el embarazo y primera infancia, a través de atención temprana
- Apertura de los servicios de salud (maternidad y pediatría) permitiendo el acompañamiento de familiares durante el parto y hospitalización de niños/as
- Acompañamiento y orientación en y durante el embarazo y parto, a través de ciclos de talleres educativos.
- Orientación, apoyo y adjudicación de los subsidios garantizados por Estado en función de su condición social.

Proyecto. “**Angol Crece con Nosotros**”, presentado al Fondo de Intervenciones de Apoyo al Desarrollo Infantil, siendo orientado al área de Salud, siendo focalizado a la Atención del Rezago del menor y ejecutado por los equipos de salud primaria (Cesfan, Alemania, Huequen, Posta Centro, Y Cecosf.

*Modalidades que contempla: Atención Domiciliaria, Formación de competencias y Mejoramiento de la Modalidad de Estimulación Temprana.*

*Monto: \$ 6.400.000*

*Periodo Inicio 02/ 01/2009; Termina 31/12/2009;*

*Estado Actual: En Ejecución.*

#### ***Subsidio Único Familiar***

*Desarrollo del Proyecto: Urbano y Rural*

*Unidad Ejecutora : Unidad de Subsidios*

*Fuentes : Fondo Nacional Subsidio Familiar.*

*Ejecución del Proyecto : Enero 2008 – Diciembre 2008*

#### **Subsidio al Consumo de Agua Potable**

*SECTOR DESARROLLO : Urbano y Rural*

*UNIDAD ENCARGADA : Unidad de Subsidios.*

*FUENTES REALIZADORA : Subdere*

*EJECUCION DEL PROGRAMA: ENERO 2008 –DICIEMBRE 2008*

*DESCRIPCION GENERAL*

*METROS LINEALES : M3*

*MONTO INVOLUCRADO: 310.564.-*

*BENEFICIARIOS : 5366*

#### **PROGRAMA ASISTENCIAL**

*El Programa Asistencial se desarrolla dentro del Departamento de Desarrollo Comunitario con el propósito de ir en ayudar de todas aquellas personas que lo necesiten en la parte socioeconómica o más carente dentro de la comuna tratando de resolver de una forma u otra las necesidades básicas que requieran al momento de su solicitud de ayuda.*

*Lo anterior por cuanto la comuna de Angol presenta un gran porcentaje de la población que vive en precarias condiciones, estas familias en su gran mayoría no poseen una fuente laboral estable contando con ingresos variables tanto en su monto como en su periodicidad lo que concluye en que no cuentan con los recursos económicos suficientes para la satisfacción de sus necesidades básicas por lo cual el Municipio otorga ayudas sociales con el propósito de apallear en parte esta situación.*



La labor que se desempeña en este sentido, se orienta a la atención de la satisfacción de las carencias de quienes por falta de recursos o por situaciones de emergencia se ven privados de acceder a una mejor calidad de vida.

La naturaleza del tipo de ayuda que se otorga es heterogénea, dependiendo esto de la disponibilidad de recursos y de la necesidad a satisfacer.

Dentro de este ítem se informan algunas de las necesidades básicas abordar:

- Ayudas en pasajes por atención de salud.
- Compra de medicamentos.
- Ayuda económica para exámenes y tratamientos de alto costo.
- Ayuda en alimentos.
- Ayuda cancelación deudas agua potable con corte en trámite.
- Ayudas emergencia.

Por otra parte el municipio, en su afán de mejorar los problemas de habitabilidad de los habitantes, contempla un ítem de mejoramiento de vivienda, el cual tiene por finalidad entregar materiales a las familias que presentan deterioro en la infraestructura de sus viviendas, así como también a quienes por razones de emergencia han perdido parte de la infraestructura que posee su hogar.

Respecto de los aportes económicos otorgados durante el año 2008 estos se desglosan de la siguiente forma:

<i>AYUDA SOCIAL</i>	<i>MONTO</i>	<i>NºFAMILIAS</i>
<i>Aportes Económicos</i>	<i>\$33.245.415.-</i>	<i>893</i>
<i>Emergencias</i>	<i>\$2.353.200.-</i>	<i>266</i>

Además se informa que las familias que fueron beneficiadas con insumos que le permitieron apallear su situación de pobreza fueron:

<i>AYUDA SOCIAL</i>	<i>Nº FAMILIAS</i>
<i>Canastas</i>	<i>191</i>
<i>Leche</i>	<i>71</i>
<i>Pañales</i>	<i>59</i>
<i>Colchonetas</i>	<i>50</i>
<i>Frazadas</i>	<i>100</i>
<i>Material Construcción</i>	<i>115</i>
<i>Exenciones Sepultación</i>	<i>14</i>

## **PROGRAMA VIVIENDA**

*El trabajo que desarrolla el Programa de Vivienda se encuentra enfocado en variadas vías, como la atención de público en materia de consultas para postulación a fondo solidario de vivienda, consultas a los programas de mejoramiento y ampliación de vivienda, así como también a programas desarrollados directamente por el Serviu como lo es el Decreto Supremo 40.*

*En los casos que las familias se encuentren en el primer quintil es decir entre 2072 y 8500 pts. Estas familias pueden optar a la inscripción en un nuevo comité que este programa pretende desarrollar, el cual ya consta de 48 familias solicitantes, pretendiendo realizar la primera reunión de información general a fines del mes de noviembre.*

*Por otra parte, las familias que posean un ingreso que se encuentre dentro del segundo quintil es decir 8501 y 11734 pts, se les orienta a realizar el proceso con las EGIS quienes desarrollan estos procesos en sus distintas modalidades.*

*Por ultimo, a las personas que poseen su puntaje diferenciado superior a los 11734 pts, se les ha entregado una orientación adecuada para poder optar al D.S. 40., dicho programa es desarrollado por la delegación Serviu Malleco.*

*A continuación se presenta un resumen de los procesos que tienen relación con un porcentaje de comités del Fondo Solidario de Vivienda, debido a que no todos los comités mantiene una relación estrecha con esta oficina y desarrollan su trabajo de manera autónoma, a la vez existen comités que solicitaron personalidad jurídica pero que no han desarrollado los procesos por diversos motivos, como unión con otros comités, no poder postular por tener más de una vivienda, entre otros. A continuación se entrega información sobre Fondos Solidarios y los PPPF, más listado de comités que recibirán en Noviembre sus respectivos certificados de subsidio de Mejoramiento y Ampliación.*

*En la unidad de vivienda, el año 2008 se entregaron casas pertenecientes a los siguientes comités:*

- *COMITÉ ALBERTO HURTADO 300 Viviendas*
- *COMITÉ JUAN PABLO II 154 Viviendas*
- *COMITÉ SOL DEL SUR 146 Viviendas*
- *COMITÉ DILLMAN BULLOCK II 18 Viviendas*
- *COMITÉ FAMILIA FELIZ 90 viviendas*
- *COMITÉ DIMAN BULLOCK 18 viviendas*

*Todos los proyectos anteriormente mencionados es importantes mencionar que; quedan a la espera de postular a mejoramiento y ampliación.-*



REPOSICION DE VIVIENDAS

- COMITÉ MI CASA NUEVA 26 FAMILIAS

PROYECTOS EN PROCESO DE POSTULACIÓN

- COMITÉ LIBERTAD 30 FAMILIAS
- COMITÉ VILLA HUEQUÉN 30 FAMILIAS
- COMITÉ LOS CANELOS 15 FAMILIAS
- COMITÉ MADRE SELVA 15 FAMILIAS
- COMITÉ POR UN FUTURO MEJOR 45 FAMILIAS

PROYECTOS ENTREGADOS EL DIA LUNES 23.03.2009 EN SERVIU.

- JJVV N°17 VILLA CORDILLERA 36 FAMILIAS
- VILLA FLORENCIA 48 FAMILIAS
- VILLA FLORENCIA 25 FAMILIAS
- BELÉN 30 FAMILIAS
- DOÑA JAVIERA 41 FAMILIAS
- LAS VIÑAS 48 FAMILIAS
- ARCA DE NOE 37 FAMILIAS
- VILLA GALVARINO II 11 FAMILIAS
- 4 PUNTOS DISTINTOS 60 FAMILIAS
- JUAN XXIII 81 FAMILIAS
- VILLA ALEGRE 22 FAMILIAS
- EL MIRADOR N° 3 27 FAMILIAS
- POBLACION EL VERGEL 34 FAMILIAS
- SANTO TOMAS 60 FAMILIAS
- VILLA ITALIA 53 FAMILIAS
- SOÑANDO JUNTOS 56 FAMILIAS
- ALBERTO LARRAGUIBEL MORALES 79 FAMILIAS
- ANGOL 78 FAMILIAS
- EL CARMEN 56 FAMILIAS
- LAS ESTRELLAS 24 FAMILIAS
- LAS PALMERAS 18 FAMILIAS
- MEJORANDO EL NIDO 57 FAMILIAS
- NUEVA ESPERANZA 65 FAMILIAS
- VILLA LAS CUMBRES 55 FAMILIAS

Es importante mencionar que todos los proyectos habitacionales; son otorgados a las familias que se encuentren dentro del primer y segundo quintil de la Ficha de Protección Social (2072 a 11734 PTS.), los montos involucrados en cada subsidio es beneficio que otorga el Estado, ahorro previo de las familias y aportes municipales, estos últimos solo en Comité de construcción de Viviendas; Montos que serán clarificados en la tabla que se presenta a continuación.

PROGRAMA	SUBSIDIO	APORTE TOTAL MUNICIPAL EN EL AÑO 2008 A COMITES	AHORRO	TOTAL
FONDO SOLIDARIO	\$8.000.000	\$21.702.950	\$220.000	
MEJORAMIENTO DE VIVIENDA	\$1.000.000	0	\$65.000	
AMPLIACION DE VIVIENDA	\$1.500.000	0	\$120.000	

NOTA: Los montos que se hacen referencia, son dineros que corresponden por cada familia.



**DEPARTAMENTO SOCIAL” PROGRAMA PUENTE” SISTEMA DE PROTECCION SOCIAL CHILESOLIDARIO**

**PROGRAMA PUENTE**

*El Programa Puente se encuentra inserto en el sistema de protección social Chile solidario, cuyo objetivo es incorporar a las familias en estado de vulnerabilidad social a la red de protección social del estado, de manera garantizada y preferencial.*

*El trabajo que se realiza con las familias tiene una duración de 24 meses, durante dicho periodo se realizan visitas domiciliarias en las cuales se les entrega apoyo psicosocial.*

*Durante el año 2008 se insertaron 298 familias al Sistema de Protección Social, Dicha cobertura es similar para el año 2009 la cual corresponde a 296 familias.*

*De acuerdo al catastro realizado nuestra comuna cuenta con 2346 familias egresadas y 624 familias activas.*

*Seguido de lo anterior y de acuerdo a lo observado y diagnosticado por el apoyo familiar en relación a las dimensiones habitabilidad, ingreso, trabajo y dinámica familiar existen proyectos que tienen el objetivo de mejorar las condiciones en las que se encuentran las familias*

*A continuación se detallan los programas y proyectos que complementan al Programa Puente, los cuales se encuentran ejecutando:*

**DINAMICA FAMILIAR:**

*Programa orientado a mejorar las relaciones interpersonales de las familias que se encuentran con problemas ya sea entre la pareja o padres y sus hijos, dicho proyecto se denomina Programa de desarrollo social destinada a familias Chilesolidario, Dimensión Dinámica Familiar, Territorio Vergel del Sur.*

*Números de Familias Abordadas 24 familias*

*Aporte otorgado por: Fosis*

*Aporte en dinero: 9.360.000.-*

**PROGRAMA HABITABILIDAD CHILESOLIDARIO**

*El Programa Habitabilidad viene a apalear las necesidades que tienen las familias pertenecientes al Programa Puente que no cuentan con las condiciones mínimas que le permitan contar con una vivienda apta para vivir.*

*El programa de habitabilidad hace entrega de camas equipadas, viviendas de 3x6 con forro interior, instalación eléctrica, acceso al agua libre de contaminación, construcción de letrinas sanitarias en el sector rural, entre otras.*

#### PROGRAMA MICROEMPREDIMIENTO CHILESOLIDARIO

*El programa Microemprendimiento es un apoyo a las personas cesantes o desocupadas quienes reciben asistencia técnica y financiamiento de un plan de negocio. Por esta vía las personas generan ingresos que contribuyen a superar la situación de alta vulnerabilidad.*

*Se ejecuta en sectores urbano y rural de nuestra comuna.*

*Aporte Otorgado: Fosis*

*Monto involucrado: 66.700.000.-*

*Numero de beneficiarios: 145*

#### PROGRAMA APOYO AL AUTOCONSUMO FAMILIAR

*El programa de apoyo al autoconsumo familiar tiene como objetivo otorgar a las familias insertas en el sistema de protección social las herramientas necesarias para que puedan generar insumos alimenticios mejorando la calidad de su alimentación, e igualmente transformando sus hábitos.*

*La implementación de tecnologías son las siguientes: Invernaderos, cultivos en terrazas, conservación de alimentos; conservas y secado de frutas, mejoramiento de regadíos para huertos, implementación de árboles frutales u otros.*

*Su aplicación se ejecuta en sectores Rurales y Urbanos según la disponibilidad de espacio físico y características de cada familia.*

*Ejecutores: Municipalidad*

*Recursos: Fosis*

*Monto Involucrado: 23.100.000*

*Numero de beneficiarios: 66 Beneficiarios*

#### PROGRAMA VINCULOS

*El Programa Vínculos está inserto dentro del Sistema de Protección Social Chile Solidario, el cual consiste en un conjunto de acciones orientadas a dar una respuesta directa a las necesidades de las personas mayores en situación de pobreza, generando las condiciones para su acceso a la red comunitaria de protección social, conectando a la población adulta mayor, con los servicios públicos y redes sociales de la comunidad.*

*Dentro de la comuna son 44 adultos mayores de 65 años en condición de vulnerabilidad y situación de pobreza, que han recibido el apoyo y acompañamiento psicosocial de una monitorea, Asistente Social quien ha pretendido lograr su vinculación con las redes.*

*Este programa ha constituido una tarea importante para el municipio ya que forma parte de una experiencia nueva a nivel país, esto considerando la gestión de beneficios garantizados a las personas mayores, vinculación del adulto mayor a su entorno cercano y articulación de redes sociales, lo que ayudará a sentar las bases para un desarrollo posterior de la temática en forma organizada entre los diversos actores, participando coordinada e informadamente respecto a la atención de los adultos mayores vulnerables, y ofreciéndoles las alternativas de apoyo más eficientes de acuerdo a cada caso.*

*Dentro de las actividades más relevantes desarrolladas durante el año 2008 se pueden mencionar:*

- **Lanzamiento del Programa** el 27 de marzo de 2008 en el Salón Auditorio del Departamento Provincial de Educación, donde contamos con la Asistencia del Subsecretario del MIDEPLAN Sr. Eduardo Abedrapo, la Directora Regional del SENAMA sra. Rayén Inglés. Esta actividad fue difundida en los medios informativos locales.

- Debido a que el 15 de Junio de conmemora **el Día Internacional contra el maltrato al Adulto Mayor**, el día 30 de junio de 2008 celebramos en la comuna el **Día del Buen Trato al Adulto Mayor**, adhiriéndonos a la campaña de SENAMA “Hoy por ti, mañana por mí”. Se contó con la presencia de la Directora Regional del SENAMA, Sra. Rayén Inglés Hueche, autoridades locales y los adultos mayores del programa, familiares y otras personas mayores con interés en la temática. En la ocasión la Directora Regional dictó una charla a los asistentes sobre El Buen Trato al Adulto mayor, el respeto de los derechos de las personas mayores y las acciones u omisiones que son consideradas maltrato.

- El día 23 de Agosto los beneficiarios fueron invitados a la **Gran Mateada del Adulto Mayor**, evento comunal que convoca a todos los adultos mayores agrupados en la Unión Comunal de Adultos Mayores, donde obtuvieron un premio por la mejor decoración de mesa.

- El día viernes 27 de Febrero de 2009, se realizó el paseo **Turismo Social Vínculos** dentro del marco de la ejecución del programa, el que consistió en un Tour por la comuna de Contulmo, Museo y casas Patrimoniales, visita a la Plaza de Contulmo, Centro de Interpretación del Cisne de Cuello negro donde pudieron admirar estas aves en Lago Lanalhue, visita a Ruka Mapuche y participación en rito de bienvenida con Lonco mapuche y familia. Desayuno, almuerzo y once en el Hotel Licahue. Esta actividad de cierre constituyó una experiencia distinta donde compartieron, cantaron y conocieron un lugar turísticamente novedoso y atractivo.

*Por otra parte el Programa contempla la entrega de equipamiento doméstico básico cumpliendo con una o más de las condiciones mínimas de habitabilidad.*

*Lo anterior ha convocado generar un convenio de transferencia de recursos, cuyo monto alcanza a 13.200.000.- fondos contemplados en la adquisición de equipamiento de camas, utensilios, equipamiento de cocina entre otros con el propósito de mejorar con las carencias que estos adultos mayores presentan, encontrándose actualmente este proceso en la fase de licitación de estos insumos.*

## **PROGRAMA DE LA MUJER**

### **Objetivo General:**

- ✓ *Generar espacios para el desarrollo de habilidades sociales, de emprendimiento y de desarrollo personal a fin de mejorar las condiciones de vida de las mujeres usuarias del Programa de la Mujer.*

### **Objetivo Especifico:**

- ✓ *Proveer a las usuarias del programa de la mujer de herramientas teóricas y prácticas para poder desarrollar sus propios emprendimientos laborales, buscando mejor su calidad de vida y la de sus familias.*
- ✓ *Facilitar el acceso a talleres de autoestima y desarrollo personal, generando en las mujeres seguridad y liderazgo, en sus propósitos laborales.*
- ✓ *Generar redes de apoyo con otros servicios municipales, públicos y privados.*

***Las mujeres pertenecientes al programa, se inscriben de manera espontánea, dada la alta demanda de inscripciones, las mujeres han sido divididas por rubros de emprendimiento y con personalidad jurídica, lo cual les facilita postular a diversos proyectos y fondos concursables, los cuales son:***

1. *MUJERES EMPRENDEDORAS RUBRO DE ALIMENTACION*
2. *MUJERES EMPRENDEDORAS RUBRO DE CORTE Y CONFECCION*
3. *MUJERES EMPRENDEDORAS RUBRO DE ARTESANIA*
4. *MUJERES EMPRENDEDORAS RUBRO DE PELUQUERIA*
5. *MUJERES TEMPORERAS.*

## **AGRUPACIONES DE MUJERES POR RUBROS DE EMPREDIMIENTOS**

*En cada una de las agrupaciones se hace una planificación anual de trabajo, contratándose monitores para ejecutar los talleres formativos. Además se gestiona con Fomento Productivo para cursos vía Sence o Fosis.*

### **1. AGRUPACIÓN DE MUJERES EMPRENDEDORAS DEL RUBRO DE ALIMENTACIÓN:**

#### **Primer semestre del año 2008:**

*Se impartió a las mujeres del rubro de alimentación Taller de Alimentación Saludable, el objetivo del curso fue ofrecer a las mujeres otro tipo de oferta para sus emprendimientos, a través del aprendizaje de menús de alimentos saludable e innovadores.*

***Duración del taller:*** 3 meses, con clases semanales de 3 hrs.

***Nº de beneficiaria:*** 30 mujeres del rubro de alimentación.

***Monto de inversión:*** \$600.000

***Detalle:*** Pago de monitor y compra de insumos.

***Segundo semestre del año 2008:***

*Durante el segundo semestre se impartió curso de repostería, a través de mencionado taller las beneficiarias adquirieron los conocimientos para realizar diversos tipos de dulces para cóctel tipo petty buche y por otra parte tortas, kuchen y diversos tipos de masas dulces tradicionales.*

***Duración del taller:*** 3 meses, con clases semanales de 2 1/5 hrs.

***Nº de beneficiaria:*** 30 mujeres del rubro de alimentación.

***Monto de inversión:*** \$600.000

***Detalle:*** pago de monitor, compra de insumos y pago de arriendo

**2. AGRUPACIÓN DE MUJERES EMPRENDEDORAS DEL RUBRO DE CORTE, CONFECCION Y REPACION.**

***Primer semestre año 2008:***

*Durante el mencionado periodo, las mujeres del rubro de corte y confección, adquirieron conocimientos para la confección de buzos deportivos de colegios, lo cual implica ampliar su cartera de clientes, extendiendo sus servicios a los diversos colegios que funcionan en la comuna de angol y sus alrededores.*

***Duración del taller:*** 3 meses, con clases semanales de 2 hrs.

***Nº de beneficiaria:*** 30 mujeres del rubro de corte y confección

***Monto de inversión:*** \$ 400.000.-

***Detalle:*** pago de monitor y compra de insumos.

***Segundo Semestre año 2008***

*En este periodo, las mujeres aprendieron a confeccionar faldas de colegio y pantalones, lo cual les permite cubrir otro tipo de necesidades de vestuario y ampliar su oferta de servicios.*

***Duración del taller:*** 3 meses, con clases semanales de 2 hrs.

***Nº de beneficiaria:*** 30 mujeres del rubro de corte y confección

***Monto de inversión:*** \$ 400.000.-

***Detalle:*** pago de monitor y compra de insumos.

### 3. AGRUPACIÓN DE MUJERES EMPREDEDORAS DEL RUBRO DE ARTESANIA.

#### Primer semestre año 2008

Las mujeres del rubro de artesanía durante el primer semestre del año 2008, participaron del taller de cerámica en frío, en donde pudieron aprender diversas técnicas en mencionado oficio, los cuales le permiten realizar nuevos productos para, participar y comercializar en ferias artesanales dentro y fuera de la comuna de Angol.

**Duración del taller:** 3 meses, con clases semanales de 2 hrs.

**Nº de beneficiaria:** 20 mujeres del rubro de artesanía.

**Monto de inversión:** \$ 300.000.-

**Detalle:** pago de monitor y compra de insumos.

#### Segundo semestre año 2008

Durante el segundo semestre se impartió el curso de bordado en cinta, técnica que se puede utilizar en el bordado de cojines, sabanas, juegos de baño, cuadros, etc....

**Duración del taller:** 3 meses, con clases semanales de 2 hrs.

**Nº de beneficiaria:** 30 mujeres del rubro de artesanía.

**Monto de inversión:** \$ 350.000.-

**Detalle:** pago de monitor y compra de insumos.

### 4. AGRUPACIÓN DE MUJERES EMPRENDEDORAS DEL RUBRO DE PELUQUERIA.

Durante gran parte del año 2008 se realizaron talleres de peluquería, en donde las mujeres aprendieron con clases teóricas y practicas técnicas de tinturado, corte de pelo mujer y varón, permanente, masajes capilares, entre otros.

**Duración del taller:** 7 meses, con clases semanales de 3 hrs.

**Nº de beneficiaria:** 30 mujeres del rubro de peluquería

**Monto de inversión:** \$ 700.000

**Detalle:** pago de monitor y compra de insumos.

### 5. AGRUPACIÓN DE MUJERES TEMPORERAS.

- **IMPLEMETACION DE LOS CENTROS DE ATENCION PARA HIJOS DE MUJERES TEMPORERAS**

El objetivo principal es implementar cada año un mínimo de centros dentro de la comuna, en lugares estratégicos, a fin de garantizar el cuidado de los hijos de mujeres que realicen trabajos de temporada, para así favorecer la inserción laboral de mujeres temporeras, durante los meses de enero a



febrero. Este año 2008 se contó 3 centros, con una población de 150 niños entre 2 a 12 años, en los sectores del Cañón, Huequen y Alemania (Esc. Aragón).

- **ACTIVIDADES ARTISTICO RECREATIVAS**

*El objetivo principal es conmemorar fechas relevantes para las mujeres, compartiendo un rato de esparcimiento y recreación a través de actividades de camarería y artístico culturales:*

- ✓ *Celebración del día internacional de la mujer*
- ✓ *Celebración día de la madre*
- ✓ *Celebración de fiestas patrias*
- ✓ *Celebración de fin de año*

- **OTRAS OFERTAS PROGRAMATICAS**

- ✓ *Acompañamiento, derivación y orientación de casos sociales a programas sociales y redes de apoyo comunal.*
- ✓ *Acceso a nivelación de estudios y educación digital: se gestiona la nivelación de estudio a través de chile califica, así también se facilita al acceso a la alfabetización digital con un trabajo coordinado con la biblioteca municipal.*
- ✓ *Acceso al programa de mejoramiento bucal: a través de coordinaciones con departamento de salud municipal.*
- ✓ *Fondos concursables: Se entrega asesoría para la postulación a diversos programas de financiamiento tanto grupal como individual*

### **PROGRAMA JEFAS DE HOGAR**

*El programa “Mejorando la Empleabilidad y Condiciones Laborales de las Mujeres Jefas de Hogar” (PMJH), se enmarca en los principios y objetivos del Plan de Igualdad de Oportunidades entre Mujeres y Hombres 2000 – 2010, y en la Agenda de Género del Gobierno, que contiene los propósitos de la Presidenta de la República y su gobierno orientados a para disminuir las brechas, desigualdades y discriminaciones que afectan a las mujeres, en los diversos planos de la convivencia nacional: político, económico, social y cultural.*

## COMPONENTES

### **1. *Habilitación Laboral con Enfoque de Género:***

#### ***Capacitación e Intermediación Laboral.***

##### ***Acciones realizadas año 2008:***

*Se capacito a 15 mujeres en electricidad avanzada*

*Se capacito a 15 mujeres en administración de bodega*

*Se capacito a 20 mujeres en gestión microempresarial y planes de negocio*

***Subsidio a la contratación;*** ésta se realiza a través de:

##### ***Acciones realizadas año 2008:***

*En este componentes se realizan coordinaciones con OMIL para el acceso a proyectos laborales de medio día insertando 20 mujeres e intermediación laboral con empresas presentes en la comuna para inserción laboral de mujeres con experiencia laboral y que participen de las capacitaciones*

#### ***Alfabetización Digital***

##### ***Acciones realizadas año 2008:***

*Coordinación de cupos de alfabetización digital con biblioteca municipal y con fomento Productivo.*

### **2. *Apoyo al fomento productivo de emprendimientos***

#### ***Nivelación de Estudios Básicos, Medios.***

##### ***Acciones realizadas año 2008:***

*Coordinación de cupos con chilecalifica IX región.*

#### ***Apoyo en Salud para el trabajo***

##### ***Acciones realizadas año 2008:***

*Se adquirieron 50 cupos de atención odontológica a través del departamento de salud municipal por un monto de alrededor de los 5.000.000, en cuanto a atención oftalmológica se realizo un convenio con un oftalmólogo de la comuna con un monto de inversión por las atenciones de 20 mujeres de \$400.000 y por compra de lentes de \$450.000*

#### ***Apoyo para de atención educativa (cuidado infantil) de niños/as a cargo de Jefas de Hogar.***

##### ***Acciones realizadas:***

*Coordinación de cupos y acceso a los cupos a través de integra y Junji provincial.*

Las actividades para, el cumplimiento de mencionados componentes se realizan desde marzo a diciembre de cada año, dejando los meses de enero y febrero para evaluación y presentación de proyectos. En cuanto al financiamiento total, el aporte entregado por SERNAM para, la ejecución 2008 fue de 4.000.000 por su parte el municipio dio un aporte entre recursos frescos y valorizados de 8.000.000 para la ejecución e implementación.

#### **PROGRAMA CONACE – PREVIENE**

##### **1.- Selección y seguimiento a la ejecución de 4 proyectos comunitarios del Fondo Concursable de CONACE año 2008.**

- Organizaciones beneficiadas : Centro de Padres Escuela Especial Los Canelos de Coanil; Centro de Padres Jardín Infantil Bambi; Centro Cultural Proyección y Junta de Vecinos Javiera Carrera.
- Territorios beneficiados : Trizano, Alemania, El bosque, Villa Emaus, Javiera Carrera.
- Total Beneficiarios : 2.000 personas (niños, niñas, adolescentes, jóvenes, adultos)
- Tiempo de ejecución : 4 meses
- Monto inversión : \$ 3.451.700 pesos (aporte CONACE)

##### **2.- Ejecución y seguimiento proyecto del Fondo Especial de CONACE denominado Abriendo Oportunidades: Prevención selectiva con jóvenes urbanos de Angol.**

- Territorios beneficiados : Trizano, Villa Emaus, Barrio Industrial y Huequén.
- Total Beneficiarios : 210 jóvenes (hombres y mujeres desde los 12 a 29 años)
- Tiempo de ejecución : 11 meses (Junio 2008 a Abril 2009)
- Monto inversión : \$ 14.600.000 pesos.- (Aporte CONACE)

##### **3.- Capacitación monitores del programa Prevenir en Familia,**

- N° Monitores capacitados : 36
- Territorios beneficiados : Centro de Detención Preventiva, Nahuelbuta, Cañón, Alemania, Los Lagos, Barrio Industrial, Villa Emaus y Confines Norte,

##### **4.- Capacitación monitores juveniles del programa Enfócate,**

- N° Monitores capacitados : 52
- Territorios Beneficiados : Barrio Industrial, Alemania, Huequén, Nahuelbuta, Retiro, villa Juan Pablo II, Alemania, villa Cordillera,

**5.- Ejecución Proyecto “Implementación de una política y plan de acción de prevención y asistencia del uso problemático de alcohol y otras drogas en Servicio de Salud Araucanía Norte “.**

- Total beneficiarios : 455 personas (hombres / mujeres adolescentes, jóvenes, adultos y adultos mayores)
- Tiempo ejecución : 4 meses
- Monto inversión : \$ 1.250.000 pesos (Aporte CONACE) :

**6.- Difusión del programa:**

- Total folletería entregada 2008 : 10.000 Folletos.

**Inversión total año 2008:**

Presupuesto programa Previene	: \$ 23.036.182.-
	: \$ 4.000.000.- (Aporte Municipal)
Proyecto Fondo Especial	: \$ 14.600.000.- (Aporte Conace)
Proyecto Servicio Salud	: \$ 1.250.000.- (Aporte Conace)
Fondo Concursable CONACE	: \$ 3.451.700.- (Aporte Conace)
	\$ 46.337.882.-

**ATENCION DE CAUSAS JUZGADO DE FAMILIA**

Consiste en entregar atención especializada y pertinente a las personas derivados en forma directa o por medio de oficio desde juzgado de familia para la atención de casos Complejos y contenciosos relacionados con la temática familias tales como:

- CAUSAS VIF (VIOLENCIA INTRAFAMILIAR)
- CAUSAS CUIDADO PERSONAL (MENORES Y ADULTOS MAYORES)
- CAUSAS DE ALIMENTOS
- CAUSAS DE DIVORCIO – NULIDADES
- INTERDICCION

Se atienden un promedio 50 causas mensuales de los cuales el 50% requieren confección de informe socioeconómico, previa entrevista y visita domiciliaria y el 50% restante orientación profesional para mediación o avenimiento entregando un promedio últimos 3 mes de 24 informes al mes.

**OFICINA DE PROTECCION DE DERECHOS DEL NIÑO Y ADOLESCENTE (OPD)**

**Actividades y acciones realizadas durante el año 2008**

*Uno de los objetivos principales de la OPD es otorgar protección integral: Social, Psicológica y Jurídica a niños, niñas y adolescentes, con el propósito de determinar, prevenir y/o erradicar las vulneraciones de derechos, y en conjunto con la familia o adultos significativos del niño o niña, promover la manera más idónea para la restitución de los mismos. A su vez generar condiciones que favorezcan una cultura de reconocimiento de niños/as y adolescentes como sujetos de derecho y contribuir a la articulación, fortalecimiento e instalación de redes sociales y circuitos formales de atención, orientada a establecer mecanismos para una derivación oportuna y efectiva, contribuyendo a garantizar la protección de derechos esenciales de la población Infanto-adolescente.*

*Para poder llevar a cabo este trabajo, la OPD interviene en dos áreas, que trabajan coordinadamente y aseguran el éxito del proyecto.*

- ✓ **Área de Protección:** Esta encargada de otorgar apoyo, asesoría, orientación e intervención psicológica, social y legal, gratuita a niños, niñas y adolescentes, sus familias o adultos significativos, con el objeto de prevenir y/o restablecer Derechos vulnerados, o situaciones de exclusión social. Estas intervenciones son llevadas a cabo por un equipo multidisciplinario compuesto psicólogas, asistentes sociales y un abogado, cuando la gravedad del caso lo requiera. En relación ala atención brindada durante el año 2008, se ingresaron a este proyecto un total de 344 casos, de los cuales 177 corresponde a sexo femenino y 167 a sexo masculinos.

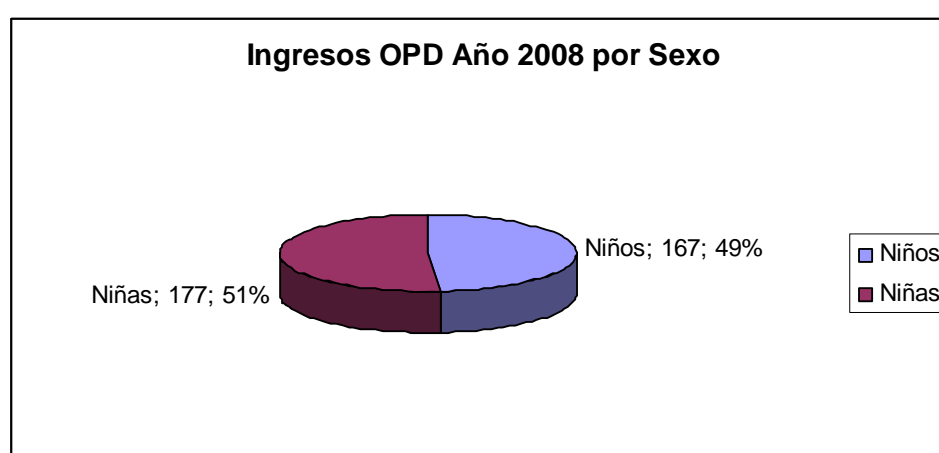

Respecto a la procedencia de los casos ingresados durante el año 2008, debemos mencionar que el 90% de ellos pertenecen a la comuna de Angol (309 casos), mientras la comuna de Renaico solo consigna un 9% del total (31 casos), y otras localidades un 1% (4 casos).

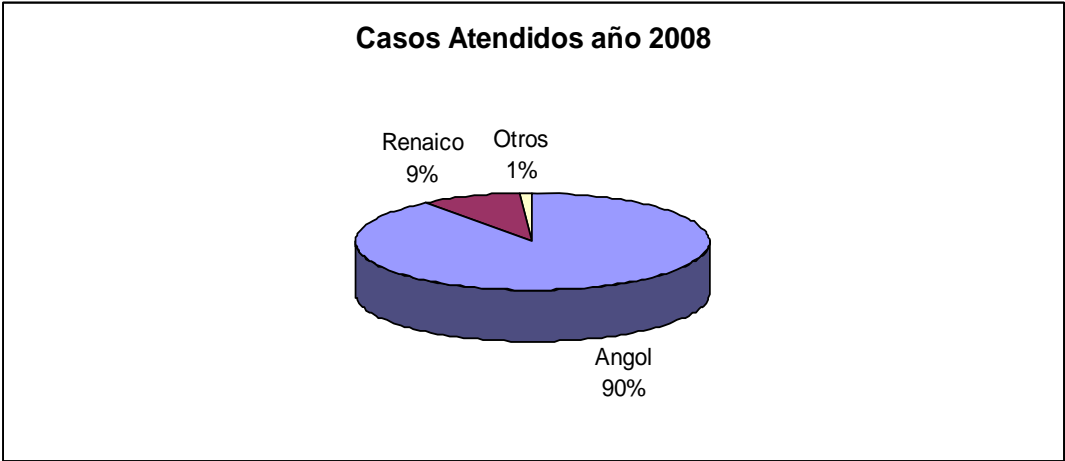

Dentro de las cuatro principales causales de ingreso de casos a este proyecto, se encuentran:

- Testigo de Violencia Intrafamiliar
- Interacción Conflictiva con los Padres
- Víctima de Negligencia
- Peligro Material o Moral del Niño o niña

Respecto a la calidad Jurídica de los casos ingresados el año 2008, en 229 de ellos No Interviene Tribunal; en 63 de ellos poseen medida de Protección, y 52 no registran información. Esta información se presenta en el siguiente gráfico.

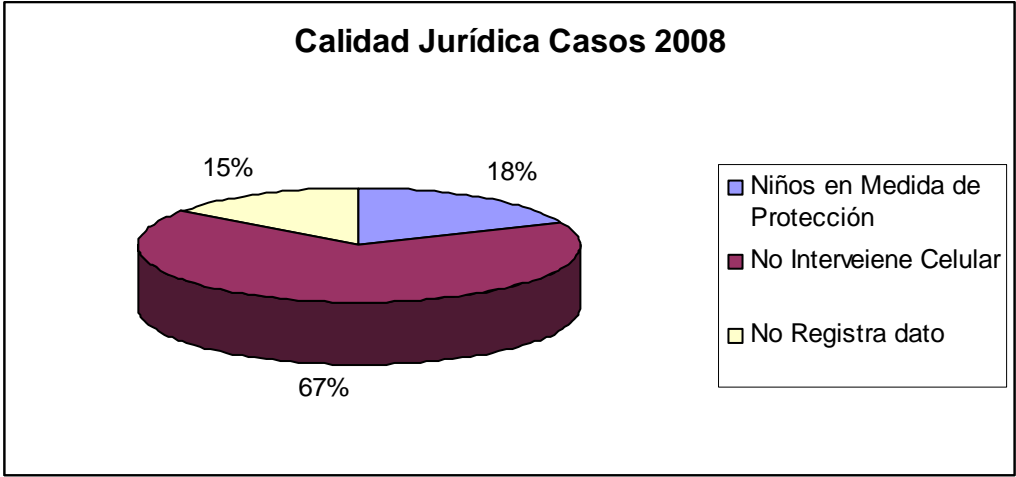

- ✓ Área de Gestión Comunitaria: Este trabajo se enfoca en generar las condiciones necesarias para que se establezca una cultura de reconocimiento de los niños, niñas y adolescentes, como sujeto de derechos. Para ello se desarrolla un trabajo de colaboración con organizaciones e instituciones, que se ocupe de la protección de la infancia en el nivel local, para ayudar a fortalecer su actuación coordinada y complementaria. A cargo de educadores comunitarios. Durante el año 2008, se desarrollaron tres objetivos en ésta área, donde cada uno de ellos contó con acciones y/o actividades de diversa índole. A continuación se presentan cada uno de los objetivos con sus acciones realizadas:
- Fortalecer y potenciar la protección de los derechos infanto juveniles a través de la difusión, promoción y ejercicio del enfoque de derechos en niños, niñas, adolescentes, familias y comunidad en general: Se realizó Expoprevención el día 04 de diciembre en conjunto con Previene en el Parque escuela Normal de la comuna de Angol. Asistieron nueve instancias, entre las que se destacan PDI, Carabineros, Ceprede, Seguridad Pública, Juntas de Vecinos, entre otros. Se realzan actividades con enfoque de derechos en el sector rural, (Chacaico, Tolpán y Manzanares), donde se llevaron a cabo talleres de promoción de derechos a través de actividades lúdicas. El total de beneficiarios asciende a 113 alumnos y alumnas. A esto se suma la realización de una Feria de Derechos de Angol (20 de febrero), donde participaron los niños y niñas que asistieron a los cuatro Centro de Atención para Hijos de Madres Temporeras que se implementaron en Angol, además de la presencia de diversas instancias que trabajan la temática reprevencción. En Renaico se realiza feria de Derechos el mismo día 20 de febrero en el marco del Cierre de Funcionamiento del Centro de Atención para Hijos de Madres Temporeras. Otra de las acciones realizadas por la OPD es la entrega de material de disuasión (tríptico, dípticos, etc.) donde el año 2008 se distribuyeron más de 5.000 (cinco mil) unidades de material elaborado e impreso en la OPD, referente a CIDN y OPD, tanto para niños como para adultos. Sobre las presencia de la OPD en los medios de comunicación e registran 16 apariciones (radio, TV y prensa escrita). Se realizaron también talleres y charlas solicitadas por la comunidad (instituciones, organizaciones sociales, etc.) donde se realizaron un total de 22 actividades, entre las que podemos nombrar talleres de difusión, capacitación sobre maltrato, desarrollo de actividad de promoción de derechos, entre otras.
- Promover la participación infantil, familiar y comunitaria, a través de la generación de espacios que permitan una mayor autonomía y toma de decisiones a los niños, niñas y adolescentes; así como también propiciar instancias de sano esparcimiento y recreación, todo enmarcado en el contexto y enfoque de la promoción de derechos: Se realiza exhibición de videos de promoción de derechos (spot publicitarios) y stand de difusión (folletería) en los horarios de recreo de los alumnos y alumnas de los Establecimientos Domingo Santa María, Colegio Nóbél Gabriela y San Francisco de Asís, todos de la comuna de Renaico. Una de las actividades más relevantes del año

2008, realizada en la comuna de Angol, fue el trabajo que se realizó con un grupo organizado de adultos, todos alumnos y alumnas del Centro de Educación Integral de Adultos de Angol. Con ellos se realizaron un total de 10 actividades, entre las que se destacan difusión, talleres de sensibilización y actividades de promoción, estas últimas organizadas por el mismo grupo para dar cierre al trabajo realizado.

Respecto a las actividades masivo-recreativas se realizaron en el marco de la conmemoración del Día del Niño se realizó en la comuna de Angol la exhibición del Circo du Soleil en pantalla gigante (09 de agosto). En Renaico se realizaron dos actividades masivas, una en el Gimnasio Municipal de Renaico y otra en el Establecimiento Educacional del sector de Tijeral (13 de agosto). Para Fiestas Patrias se desarrollaron Tizadas en las comunas de Angol y Renaico (11 y 09 de septiembre respectivamente). Para Navidad se realizan actividades masivas recreativas en ambas comunas, en Angol el día 21 de diciembre y en Renaico el 23 del mismo mes. A esto se suma una once navideña para las familias usuarias de la OPD en dependencias del Liceo Juanita Fernández Solar (19 de diciembre).

- Promover la generación de acciones tendientes a construir y/o mejorar redes de colaboración y asociatividad de sectores públicos y privados, una Política Local de la Infancia que faciliten el trabajo y accionar frente al tema: Como todos los años, la OPD Participó del Consejo de Acción Local por la Infancia, donde se elaboró propuesta de trabajo 2008, que contempló el desarrollo del Concurso de Pintura en sus distintas categorías. La OPD participó activamente en los procesos de organización, recepción de trabajo y en la ceremonia de premiación.

En relación al trabajo desarrollado en el Programa Vida Chile, se realizaron talleres de desarrollo de conductas autoprotectivas en la Escuela Diego Dublé con los alumnos de un 5° básico. Con ellos se lleva a cabo 4 sesiones de trabajo, además de una sesión con sus padres y apoderados y otra para un curso preescolar.

En lo que hace referencia al trabajo de verano con Previene Angol, se realizaron itinerancias en cuatro sectores de Angol (Barrio Industrial, Trizano, Villa Emaus y Población Nahuelbuta). Todas estas actividades se desarrollaron en el mes de enero de 2009.

Respecto a lo comprometido con el Programa Mujer, específicamente con los Centro de Atención de Hijos de Madres Temporeras, se realizaron talleres de CIDN y confección de trabajos relativos a la promoción de derechos de los niños en los cuatro centros implementados en Angol. Cabe destacar que los trabajos que los niños y niñas desarrollaron fueron expuestos en la feria de Derechos de los Niños desarrollada el día 20 de febrero en la misma comuna. En Renaico, se utilizó la misma metodología que en Angol, y los trabajos de los niños y niñas fueron expuestas en la Feria de Derechos montada en el marco del cierre del Centro de atención de Renaico.

Junto a la Oficina Municipal de la Juventud, se han desarrollado dos actividades masivas recreativas. La primera para Navidad (21 de diciembre) y la segunda en el marco de la Fiesta del Verano el día 21 de enero (Tarde Infantil).



En la Mesa de Jóvenes y Vulnerabilidad la OPD ha asistido a reuniones y actividades programas por la mesa. Se destacan los stand levantados en el Sector Barrio Industrial (09 de abril de 2008) y el Villa Huequén (11 de febrero de 2008).

Respecto al trabajo desarrollado en Programa Chile Crece Contigo en la comuna de Renaico, la OPD ha asistido a actividades y reuniones de coordinación, además de una jornada de capacitación dirigida a los integrantes de la red (07 de noviembre de 2008). En lo que respecta a la comuna de Angol, la OPD se ha integrado a la Red durante el último trimestre del año 2008, participando activamente en reuniones realizadas.

La OPD ha participado de algunas reuniones de la Mesa Técnica del Plan Comunal de Seguridad Pública, así como también de las Mesas de Trabajo del Centro de Prevención del Delito. En esta última ha tenido una importante participación, principalmente en la que hace referencia a Niños y Vulnerabilidad.

Respecto a la Cuenta Pública de la OPD, se llevará a cabo la última semana de Febrero, en los Concejos Municipales de Angol y Renaico.

Durante este tercer año de funcionamiento, se han beneficiado un total de 14.542 personas, entre niños, niñas y adultos femeninos y masculinos. Todo esto en un total de 170 acciones realizadas.

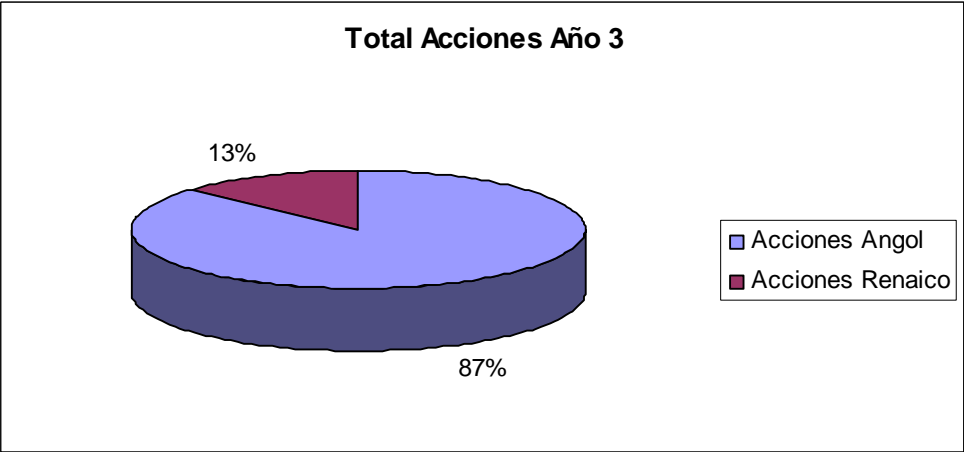
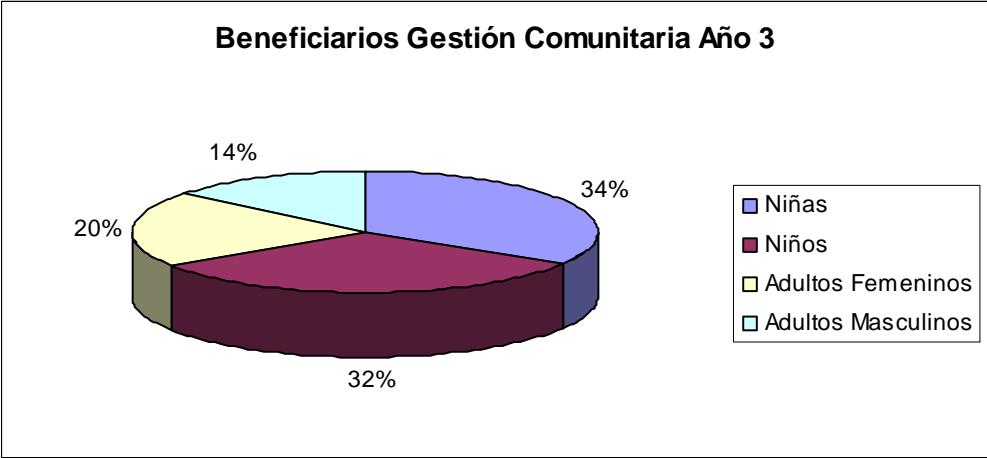

### IMPLEMENTACIÓN PLAN 24 HORAS

*En el mes de Agosto de 2007 se firma el convenio de colaboración entre Carabineros de Chile y la Municipalidad de Angol, dando origen al “Programa de Seguridad Integrada para niños, niñas y adolescentes 24 Horas”. Este programa tiene por objetivo contribuir en el proceso de prevención, protección y control de situaciones de riesgo y/o espiral delincuencial en que se encuentran los menores de edad del país, a través de la disposición de información válida y oportuna relativa a niños, niña y adolescentes ingresados a las unidades policiales de Carabineros de Chile.*

*El objetivo de este convenio es lograr una acción coordinada entre las municipalidades, a fin de llegar a las familias de los menores de edad referidos, conocer su realidad sociofamiliar y orientarlas, ofreciendo la red de apoyo existente. Para ello la Municipalidad de Angol delegó esta importante misión a la Oficina de Protección de los Derechos de Niños, Niñas y Adolescentes Malleco Norte, quienes desde el mes de Agosto de 2007 reciben semanalmente las derivaciones correspondientes (de Carabineros de Chile), para llevar a cabo su trabajo.*

*Es así como durante el año 2008 se recibieron listados con un total de 286 niños y niñas, donde 161 de ellos corresponden a infractores de ley y 125 situaciones de vulneración de derechos. Respecto a los primeros las principales causales de registro son robo, desordenes, hurtos e interacción conflictiva con los pares, y los rangos de edad que más inciden en estas conductas son los adolescentes de entre 15 y 17 años, principalmente varones.*

*En relación a la situación de los niños y niñas vulnerados, las causales de ingreso a la unidad policial son: víctima de robo, asalto o agresión, además de la interacción conflictiva con los padres. Quienes registran más ingresos son niños y niñas entre 13 a 17 años, seguidos por los de 6 a 12 años.*

## **PROGRAMA DE SEGURIDAD CIUDADANA**

*El año 2007, El Ministerio del Interior ha implementado en la comuna de Angol, acciones vinculadas a la prevención delictual, reforzando especialmente su gestión a nivel local mediante la constitución y desarrollo de instancias comunales de seguridad ciudadana, otorgando su apoyo a diversos municipios, no solo en aspectos técnicos, de capacitación y realización de estudios, en el marco de ejecución del “programa de seguridad y participación ciudadana”, sino que también proporcionando recursos para fondos destinados a financiar iniciativas ciudadanas en materia de seguridad ciudadana.*

*La ejecución del programa permite la transferencia de recursos presupuestarios destinados a incentivar la gestión de los municipios en materia de seguridad ciudadana, generando condiciones y la coordinación de políticas sociales en torno a la seguridad ciudadana y la prevención de la delincuencia, tanto en el área de la prevención situacional y de la prevención psicosocial y en particular a elaborar un Plan Comunal en dicha materia con la participación de los sectores más representativos de cada comuna, relacionándose con las instituciones públicas, con las policías y la comunidad organizada para mejorar de manera participativa la calidad de vida de la población, generando condiciones para fortalecer la seguridad ciudadana y la prevención de la delincuencia, traduciéndose en un compromiso que se afianza mediante la constitución de una oficina comunal de seguridad pública encargada de coordinar acciones, diseñar diagnósticos y planes comunales que den cuenta de la situación comunal en términos delictivos y del accionar público local al respecto.*

*El programa se desarrolla en el marco de la Estrategia Nacional de Seguridad Pública que tiene por objetivo focalizar, coordinar y temporalizar las líneas de acción señaladas en la Política Nacional de Seguridad Ciudadana, con plazos y metas evaluables en sus logros y desafíos. De acuerdo a las prioridades y experiencias recogidas en el ámbito de seguridad, se han establecido seis ejes esenciales para orientar las diversas iniciativas que se incorporan en la Estrategia Nacional de Seguridad Pública:*

*1.- Institucionalidad: se dirige a modernizar la actual estructura pública en materia de seguridad. Una institucionalidad especializada para la conducción de la política pública.*

*2.- Información: se orienta a crear un sistema de información válida, confiable y oportuna para la toma de decisiones.*

*3.- Prevención: se orienta a intervenir las condiciones sociales y ambientales para disminuir y evitar el aumento de la violencia y la ocurrencia de delitos.*

*4.- Control: se orienta a modernizar la legislación vigente, potenciar la coordinación entre autoridades locales y policías fortaleciendo sus funciones y facultades operativas entre otras medidas.*

*5.- Rehabilitación: se orienta a dar oportunidad de integración a la comunidad a los infractores de ley y consumidores de alcohol y drogas.*

*6.- Atención a víctimas: se dirige a prestar orientación y atención psicológica a víctimas de algún delito violento.*

*Actividades Realizadas durante el año 2008:*

**Nombre de la actividad :** Alarmas Comunitarias  
**Programa / Proyecto :** Juntos Podemos  
**Sector Beneficiario :** Villa Cordillera y Villa Los Jardines  
**Número de beneficiarios :** 115 familias  
**Monto de Inversión :** \$ 3.415.500.-  
**Fuente de financiamiento :** Ministerio del Interior  
**Inicio :** 12/05/2008  
**Término :** 01/07/2008  
**Aporte Municipal :** 15 % +

**Descripción**

Proyecto de alarmas comunitarias (balisa y sirena) surge del diagnóstico comunal de Seguridad Pública, focalizado en 2 sectores que mayor nivel de denuncias registraba al 2007 por robo a vivienda. Se realizaron diversas reuniones con diferentes actores públicos y beneficiarios, se obtuvieron compromisos en los procesos e inicios como también en el monitoreo de las mismas, asimismo, se recibió la cooperación de carabineros en algunas jornadas de capacitación y en simulacros.

Al monitorear los resultados en el 2008, luego de 7 meses, se observa una disminución de denuncias por casi el 100% de lo antes registrado en los sectores beneficiarios. Lo denunciado han sido intentos de robo sin resultados.

**Nombre de la actividad :** Aparcaderos de bicicletas (7)  
**Programa / Proyecto :** Juntos Podemos  
**Sector Beneficiario :** Hospital, CESFAM Huequén, CESFAM Alemania, Municipalidad, Complejo Deportivo Alberto Larraguibel,  
**Número de beneficiarios :** Transeúntes.  
**Monto de Inversión :** \$ 1.732.500.-  
**Fuente de financiamiento :** Ministerio del Interior  
**Inicio :** 01/12/2008  
**Término :** 24/02/2009  
**Aporte Municipal :** 15% +

**Descripción**

Proyecto de suministro e instalación de 7 aparcaderos de bicicletas en diferentes servicios públicos municipales. Surge del diagnóstico comunal de Seguridad Pública en donde se observa que el delito de hurto en su mayoría es por robo de bicicletas.

**Nombre de la actividad :** Suministro e Instalación de luminarias peatonales y reflectores de área.

**Programa / Proyecto :** Iluminando Nuestro Andar II

**Sector Beneficiario :** Varios sectores.

**Número de beneficiarios :** Residentes y peatones de los sectores.

**Monto de Inversión :** \$ 47.591.508.-

**Fuente de financiamiento :** Ministerio del Interior.

**Inicio :** 06/11/2008

**Término :** 08/01/2009

**Aporte Municipal :** 15% +

**Descripción**

Proyecto de suministro e instalación de luminarias surge del diagnóstico comunal de Seguridad Pública, se focaliza para luminarias peatonales en 16 sectores y en 24 sectores se instalan reflectores de área donde a partir de encuestas se observa una satisfacción clara por parte de las personas con respecto al antes y después. Asimismo las denuncias registradas. Si se visualiza movilidad del delito.



**Nombre de la actividad :** Recuperación de áreas verdes.  
**Programa / Proyecto :** Juntos Podemos  
**Sector Beneficiario :** Villa Jerusalén y Los Conquistadores  
**Número de beneficiarios :** Residentes de los sectores  
**Monto de Inversión :** \$ 3.514.500.-  
**Fuente de financiamiento :** Ministerio del Interior  
**Inicio :** 06/05/2008  
**Término :** 03/02/2009  
**Aporte Municipal :** \$ 2.544.000.- (Mano de Obra)

**Descripción**

Surge a partir del diagnóstico comunal de Seguridad Pública consiste en Suministro de juegos infantiles, escaños y basureros. También se licita todo tipo de insumos para crear las áreas verdes. La mano de obra es aporte municipal. Asimismo, la instalación de los juegos. El proyecto fue completado con reflectores de área aportados por el proyecto de luminarias del programa.

**Nombre de la actividad :** Centro de Prevención del Delito (CEPREDE)  
**Programa / Proyecto :** Junto a Ti  
**Sector Beneficiario :** Comunal  
**Número de beneficiarios :** 100 personas + familias.  
**Monto de Inversión :** \$ 47.015.473.-  
**Fuente de financiamiento :** Ministerio del Interior  
**Inicio :** 07/04/2008  
**Término :** 07/04/2009  
**Aporte Municipal :** 15%+

**Descripción**

Proyecto que surge del Diagnóstico Comunal de Seguridad Pública, en donde emana la necesidad de abordar 3 temáticas de intervención psicosocial: “Prevención y abordaje de la violencia en establecimientos educacionales” (30 beneficiarios directos) y “Prevención con niños(as) y adolescentes en situación de vulnerabilidad” (30 beneficiarios directos) y “Violencia Conyugal” (30 beneficiarias directas). Todo lo anterior contempla: intervención psicosocial directa, trabajo con las familias, educadores y entornos sociales y/o educativos. Además de un trabajo directo y permanente con las redes técnicas locales.

Para el año 2009 se decide continuar tomando en cuenta la oferta local con 2 líneas de intervención psicosocial aumentando su cobertura: “Prevención y abordaje de la violencia en establecimientos educacionales” (50 beneficiarios directos) y “Prevención con niños(as) y adolescentes en situación de vulnerabilidad” (50 beneficiarios directos).

**Nombre de la actividad :** *Recuperación de áreas verdes y espacios públicos*  
**Programa / Proyecto :** *Unidos por espacios Seguros*  
**Sector Beneficiario :** *Javiera Carrera (2), Los lagos (1), Sol del Sur (1), Juan Pablo II (2) y Villa México (1)*  
**Número de beneficiarios :** *Residentes de los sectores.*  
**Monto de Inversión :** *\$18.408.492.-*  
**Fuente de financiamiento :** *Ministerio del Interior*  
**Inicio :** *03/12/2008*  
**Término :** *En ejecución*  
**Aporte Municipal :** *15 % +*

**Descripción**

*Surge a partir del diagnóstico comunal de Seguridad Pública consiste en Suministro e instalación de juegos infantiles, escaños y basureros. También se licita todo tipo de insumos para crear las áreas verdes. La mano de obra es aporte municipal.*  
*El proyecto fue completado con reflectores de área aportados por el proyecto de luminarias del programa.*





**Nombre de la actividad :** Promoción y difusión  
**Programa / Proyecto :** Programa de Seguridad Pública  
**Sector Beneficiario :** Comunal  
**Número de beneficiarios :** 129 actividades  
**Monto de Inversión :** \$ 3.000.000 aprox.  
**Fuente de financiamiento :** Ministerio del Interior-Municipalidad de Angol  
**Inicio :** 02/01/2008  
**Término :** 31/12/2008

**Descripción**

Contempla diversas actividades de tipo comunitarias en donde se entrega información escrita y oral como son: charlas con JJVV, reuniones con JJVV o red, plazas ciudadanas, puerta a puerta y eventos preventivos en sectores específicos. Las actividades se realizan de tipo exclusivo del Programa, como también, considerando la participación de la red local.





**Nombre de la actividad :** Suministro e instalación de radios de largo alcance.  
**Programa / Proyecto :** Juntos Podemos  
**Sector Beneficiario :** El Maqui, Chanleo, Pichipehuen, Roble Bonito, Los Toldos y Carabineros (CENCO)  
**Número de beneficiarios :** Residentes de los sectores  
**Monto de Inversión :** \$ 3.465.000.-  
**Fuente de financiamiento :** Ministerio del Interior  
**Inicio :** 20/11/2008  
**Término :** En ejecución  
**Aporte Municipal :** 15% +

**Descripción**

Proyecto que surge a partir del Diagnóstico Comunal de Seguridad Pública en donde se registra la ausencia de una señal o vía de emergencia telefónica con instancias urbanas.

Por lo anterior, se realizan diversas reuniones con los sectores, las directivas de las JJVV y con la Unión Comunal Rural de JJVV. Además, se llega a acuerdo con carabineros para que la central este ubicada en sus dependencias (CENCO).

Los sectores beneficiarios son: El Maqui, Los Toldos, Pichipehuen, Roble Bonito y Chanleo.

**OFICINA DE TURISMO**

**PROGRAMA ADULTO MAYOR**

- *4ª Mateada Adultos Mayores* - 600 personas.
- *Celebración por haber pasado el mes de Agosto* - 100 personas.
- *Concurso Comunal de Cueca Adulto Mayor.* - 300 personas.
- *Apoyo Olimpiadas Adultos Mayores* - 400 personas.
- *Apoyo en ViejoTeca.* - 200 personas.
- *Tour Cultural y de Salud Termas de Manzanar* - 40 personas.
- *Apoyo 3º Cantar de la Voz Adulto Mayor* - 400 personas



**PROGRAMA CULTURAL**

- *City Tour Día del Patrimonio Cultural* 80 personas
- *Charlas Audiovisuales Día del Patrimonio Cultural* 80 personas
- *Charlas de la Ciudad de Angol, a instituciones de la ciudad.* 100 personas
- *Charla Parque Nacional Instituto Santo Tomas de Los Ángeles* 60 personas
- *Charla Colegio Gabriela Mistral de Renaico* 200 personas

PROGRAMA ESTUDIANTIL CHARLAS TURÍSTICAS Y ECOLÓGICAS

- *Visita Parque Nacional Nahuelbuta, Comisión de Medio Ambiente - 80 alumnos*
- *Charlas Ecológicas y Turísticas para la formación de conciencia a las Escuelas:*

<i>Hermanos Carrera</i>	<i>30 alumnos</i>
<i>Villa Huequén</i>	<i>60 alumnos</i>
<i>Escuela Nahuelbuta</i>	<i>38 alumnos</i>
<i>Escuela Agrícola El Vergel</i>	<i>40 alumnos</i>
<i>Liceo Armando Bravo</i>	<i>129 alumnos</i>
<i>Liceo Mercedes Manosalva</i>	<i>157 alumnos</i>
<i>Escuela Gabriela Mistral de Renaico</i>	<i>200 alumnos</i>



PROGRAMA MEDIO AMBIENTAL

- *Participación en la 3° Muestra Ecológica, realizada en el Liceo Juanita Fernández Solar, 22 expositores (Enseñanza Básica, Media Municipales y Particulares e Instituciones) 500 personas.*
- *Programa de arborización con la Comisión de Medio Ambiente.*
- *Apoyo a la Ceremonia Oficial del Día Mundial del Medio Ambiente, realizado en el teatro municipal, 300 personas*
- *Premios para alumnos que concursaron en 1° Concurso de Tarjetas Ambientales.*

### PROGRAMA PROMOCIÓN TURÍSTICA

- *Promoción Turística SERNATUR – Santiago*
- *Confección de Banderines, Calcomanías, Postales, Sobres, Bolsos Promocionales, Folletería de Angol y Nahuelbuta.*



### PROGRAMA DE INFORMACIONES

- *Distribución de folletería Turística a Oficinas de SERNATUR – Oficinas Locales de Informaciones Turísticas y Municipales del país.*
- *Atención de Oficina Informaciones Turísticas al Público en general.*
- *Spot publicitarios de Angol.*
- *Lanzamiento de Pagina Web de Oficina de Turismo Municipal [www.angolturismo.es.cl](http://www.angolturismo.es.cl)*
- *Wi fi en Plaza de Armas*

### APORTES Y APOYO A LA ACTIVIDAD TURÍSTICA

- *Lienzos a microempresarios que integran el Circuito Turístico Verde (Viveros de los árboles, plantas y flores).*
- *Lienzo 3º Feria Ecológica – Ambiental – Comisión Medio Ambiente*
- *Apoyo Comité de Adelanto Balneario La Peta.*
- *Apoyo a Escuela Nahuelbuta – Programa de Fiestas Patrias en Plaza de Armas.*

### EXPOSICIONES

- *Exposición Fotográfica de Nahuelbuta en INACAP - TEMUCO – Día Mundial del Turismo – 300 personas.*
- *Exposición Biblioteca Municipal de Angol - 4º Concurso Fotográfico Ciudad de Angol – 1.120 visitas.*
- *Stand en la 3º Feria Ecológica Ambiental, desarrollada en el Liceo Juanita Fernández Solar - 500 asistentes.*

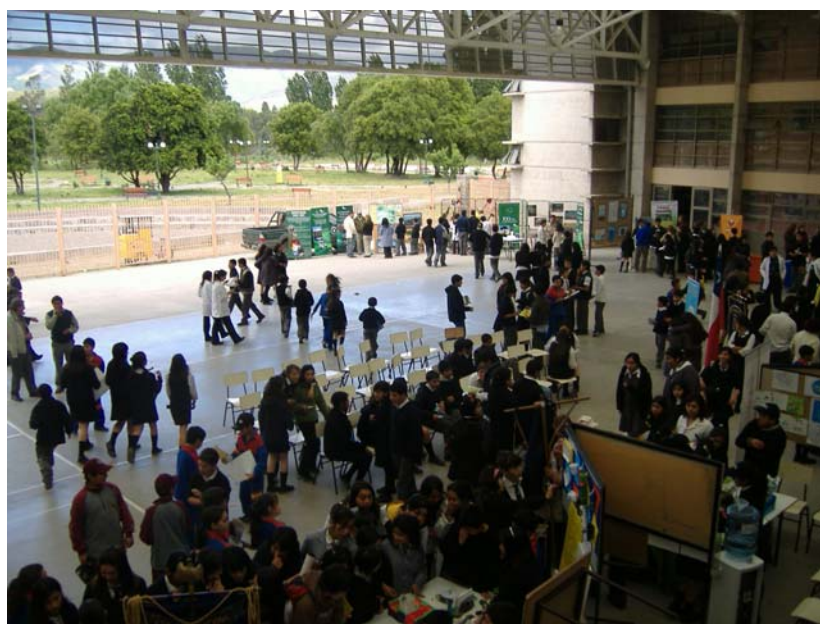

### PRÁCTICAS PROFESIONALES Y APOYOS

- *1 Alumno - Ingeniería en Turismo – Universidad Austral - Valdivia*
- *1 alumna - Ingeniería en turismo – INACAP –Concepción*
- *3 Alumnos - Técnico Turismo - Instituto Santo Tomas – Los Ángeles*
- *1 Alumno del Liceo Armando Bravo B. - Angol*
- *1 Apoyo técnico a Oficina de Turismo. – Angol*

### INVESTIGACIÓN E INFORMES

- *Informe de Oficinas de Informaciones Turísticas Municipales.*
- *Reactualización del Plan de Desarrollo Turístico Comunal (Pladetur).*
- *Marketing Turístico.*
- *Diseño de Productos Turísticos de Angol.*
- *Circuito Agroturístico Nahuelbuta.*



#### ACTIVIDADES RECREATIVAS:

- *Concurso Reina de Las Piscina - 12 participantes 500 personas asistentes.*
- *Coordinación 16° Raid Turístico Angol – Nahuelbuta. 120 vehículos – 300 personas.*
- *4° Concurso de Fotografía Ciudad de Angol - 76 Trabajos recibidos.*
- *3° Corrida Atlética por los Confines de Angol 37 participantes 200 personas de público.*
- *2° maratón de los Garzones 6 participantes 200 personas de público.*
- *Celebración Día Mundial del Turismo – 50 personas (Empresarios y Autoridades)*
- *Música en Plaza de Armas de las Siete Fundaciones.*



#### CONVENIOS VIGENTES

- *Integrantes Comité Consultivo Parque Nacional Nahuelbuta. - [www.ccnahuelbuta.es.tl](http://www.ccnahuelbuta.es.tl)*
- *Integrantes de la Comisión Medio Ambiente - [www.cmedioambienteangol.es.tl](http://www.cmedioambienteangol.es.tl)*
- *Integrantes del Consejo Regional de Turismo (CORETUR)*
- *Integrantes del Consejo Ambiental Local (COAL)*
- *Convenio de Apoyo Turístico entre las ciudades de Los Ángeles, Curacautín y Angol.*
- *Convenio de traspaso de evento Raid Turístico Angol – Nahuelbuta al Raid Club Angol Nahuelbuta 4x4.*
- *Convenio de Apoyo Técnico en casos de Emergencias, entre la Municipalidad de Angol y el Club de Jeeperos “Angol Raid Nahuelbuta 4x4”.*



#### APOYO TÉCNICO INTERNO Y EXTERNO

- *Facilitación de Data Show, Pantalla a diferentes instituciones.*
- *Reunión con Informadores Turísticos Región de la Araucanía, ciudad de Temuco.*
- *Coordinación de reposición de señalética turística e informativa, con Vialidad.*
- *Museo Histórico de Angol.*
- *Apoyo al Comité Consultivo Nahuelbuta.*
- *Apoyo a la Fiesta de La Cultura, organizada por la OMJ*
- *Comisión del Medio Ambiente.*
- *Apoyo a los empresarios del hotelera, gastronómica y servicios complementarios.*



VIAJES

- *Coordinación de Empresa privada al Tour Parque Nacional Nahuelbuta*
- *Circuito Histórico con Adultos Mayores – 2 viajes - 80 personas*
- *Circuito de los Viveros con Adulto Mayores – 6 viajes - 240 personas*



DELEGACIONES QUE SOLICITARON GUIAS Y CITY TOUR

- *40 Alumnos de Turismo de Vilcún.*
- *40 alumnos de Turismo de Temuco.*

ESTADISTICA AÑO 2008

MES	NACIONALES	EXTRANJEROS	TOTAL
ENERO	1.373	114	1.487
FEBRERO	1.149	48	1.197
MARZO	132	29	161
ABRIL	68	22	90
MAYO	119	11	130
JUNIO	40	2	42
JULIO	208	16	224
AGOSTO	312	0	312
SEPTIEMBRE	162	0	162
OCTUBRE	337	6	343
NOVIEMBRE	444	10	454
DICIEMBRE	2177	64	2241
TOTAL GENERAL	6.521	322	6.843



**OFICINA MUNICIPAL DE DEPORTES**

*Actividades realizadas durante el año 2008:*

- **06 de mayo:** se realiza actividad corrida glorias navales con el club atlético de Angol.
- **12 de mayo:** se realiza actividad con el club deportivo buenos aires en campeonato de fútbol glorias navales 2008.
- **02 de junio:** actividad de tuning, con la agrupación deportiva team street racing de Angol.
- **01 de julio al 31 de diciembre:** se realiza actividad en los barrios con dueñas de casa en relación a gimnasia aeróbica. en los barrios los copihues, las naciones, villa México, Huequen, villa las cumbres, sol del sur, Juan Pablo II, población esperanza.
- **01 de julio:** al 31 de diciembre se realiza actividad en los barrios con dueñas de casa en relación a danza entretenida. en los barrios Los Copihues, Las Naciones, Villa México, Huequen, Villa las Cumbres, Sol del Sur, Juan Pablo II, Población Esperanza.
- **16 de julio:** se realizara campeonato de rayuela” municipalidad junto al deporte”, actividad realizada junto al la unión de clubes de rayuela de Angol.
- **18 de julio:** entrega de subvenciones municipales a las instituciones deportivas favorecidas con dicha postulación
- **19 de julio:** se realiza campeonato de baby –fútbol femenino en categoría infantil.
- **27 de julio:** se realiza corrida atlética junto al club atlético de Angol.
- **31 de julio:** se entrega premiación a la finalización del campeonato de apertura en la liga de clubes deportivos del retiro.
- **12 de agosto:** actividad, campeonato de penales realizado en el estadio municipal de Angol.
- **16 de agosto:** se realiza actividad de con la liga de fútbol femenino, en relación al fútbol femenino
- **22 de agosto:** se apoya con premiación a la liga de fútbol rural en premiación de campeonato oficial 2008.
- **23 de agosto:** se realiza actividad en conjunto al club motokeros los kamikaze, en dependencias de la escuela especial España.
- **24 de agosto:** actividad realizada con dueñas de casa mancomunadas con chile deportes.
- **30 agosto- 06 de septiembre:** actividad con club deportivo legión militar en cuadrangular de futbolito “Copa 18 de septiembre”
- **08 de septiembre:** se realiza actividad junto a CANADELA en relación al aniversario de Angol “copa la amistad”.
- **12 de septiembre:** apoyo en actividad a escuela e -I 8 “olimpiada pre – básica”.
- **14 de Septiembre:** Actividad de fiestas patrias en población Esperanza de Angol.
- **17 de Septiembre:** se realiza actividad junto a los vecinos de las Araucarias, en celebración de fiestas patrias.

- **24 de Septiembre:** se coopera con el club deportivo Vialidad para asistir al Nacional de baby – fútbol que se realizó en la ciudad de Concepción, en la contratación de bus para el traslado.
- **30 de Septiembre:** se realizó campeonato oficial de básquetbol, junto a la Asociación de básquetbol de Angol “ABA”.
- **10 de Octubre:** se realiza actividad del 18 chico con la villa Huequen.
- **10-11-12 de Octubre:** se realiza campeonato nacional de fútbol rural, en apoyo a la asociación de fútbol rural “AFUR”.
- **10- 19 de Octubre:** se realiza campeonato de fútbol femenino en aniversario de Angol.
- **17 de Octubre:** se realiza actividad con el adulto mayor VIEJOTEKA, en discoteque Box.
- **18 de Octubre:** se realiza el aniversario de la Unión comunal del adulto mayor en el gimnasio Municipal Dr. Salvador Giacammann, en apoyo.
- **19 de Octubre:** se realiza desafío de fútbol copa de campeones íter – liga de nuestra ciudad.
- **19 de Octubre:** se realiza corrida atlética copa aniversario de Angol junto al club atlético de Angol.
- **22 de Octubre:** Se realiza las olimpiadas del adulto mayores el gimnasio Municipal Dr. Salvador Giacammann.
- **07 de Noviembre:** se realiza actividad en conjunto a la villa las cumbres.
- **10 de Noviembre:** se realiza primeras olimpiadas Comunitarias, organizadas por el Hospital de Día mancomunadas con esta oficina.
- **03 de Diciembre:** se realiza la actividad Gran Noche del deporte en el Teatro Municipal de Angol.
- **04 de Diciembre:** se apoya en la premiación a la liga de clubes deportivos el retiro, en la premiación y clausura de sus actividades.
- **5-6—7 de Diciembre:** se realiza campeonato nacional de baby- fútbol en categoría senior y súper-senior, realizado por CANADELA, y en donde se entregó apoyo y premiación.

#### DESAFIOS 2009

Junto con ampliar y mejorar la Infraestructura deportiva mencionada con anterioridad, se pretende la creación de una Corporación Municipal de Deportes, con el fin de optar a recursos de diversas fuentes económicas para el desarrollo deportivo comunal.

Lo anterior se fortalecerá con la potencialización que se pretende dar a las organizaciones deportivas de la comuna de Angol, con capacitaciones según la función desempeñada por la organización.

***GESTION EN SALUD MUNICIPAL***

**DEPARTAMENTO DE SALUD MUNICIPAL (DSM)**

*El municipio representa al ente articulador entre las necesidades comunitarias y los esfuerzos por responder de manera oportuna y organizada a ellas convirtiéndose así en el responsable institucional en la implementación de estrategias que apuntan al desarrollo y calidad de vida de su población habitante.*

*En este sentido, el otorgamiento de un servicio de salud a la comunidad POR MEDIO DEL DEPARTAMENTO DE SALUD MUNICIPAL, y su red asistencial, de manera eficiente y con una clara orientación de servicio social, se convierte en un factor preponderante en el cumplimiento de dichas estrategias.*

*Se estima que en el ámbito de la Salud Pública, el municipio es un espacio privilegiado para abordar ámbitos como la equidad y los factores determinantes de salud, por lo que sus esfuerzos institucionales deben estar encaminados a disminuir las inequidades, favorecer la salud y la probabilidad de daño, considerando los enfoques de género, interculturalidad, pobreza, entre otros. Estos aspectos deberían estar incorporados en la planificación sectorial, junto a acciones de promoción de la salud.*

**GESTION 2008**

*La cantidad de planes ejecutados en el año 2008, correspondieron a 58, de los cuales el 93% corresponde a población masculina y un 7% a población femenina.*

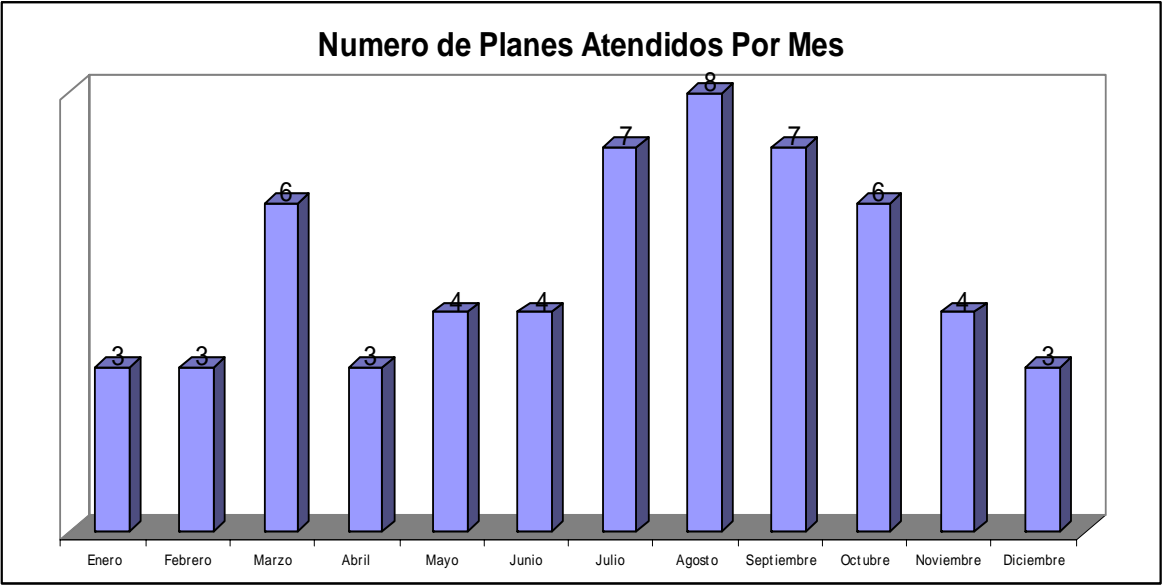

*La mayor cantidad de atenciones se concentra en los meses de Agosto con 8 planes, Julio y Septiembre con 7 planes cada mes.*

PROGRAMA ODONTOLOGICO DSM

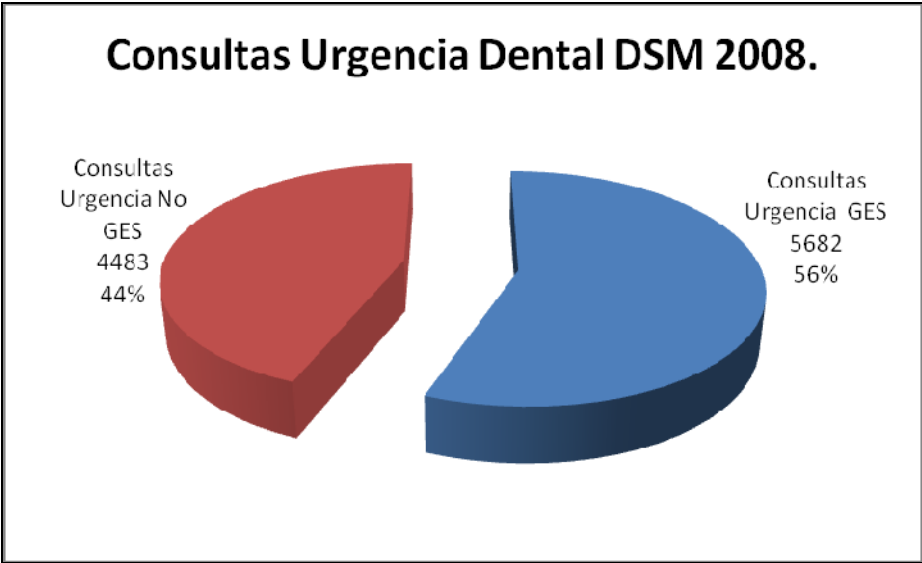

*Del total de consultas por urgencias dentales atendidas en en DSM durante el año 2008, el 56%, es decir 5682 consultas de urgencia son GES.*



*Las actividades desarrolladas en el programa odontológico del DSM se concentran en actividades de tipo recuperativas, alcanzando a 32.561. Seguido por actividades de prevención que alcanzan las 17.127. En menor grado se presentan las actividades promocionales.*



La grafica nos indica que de los 2942 ingresos que se producen en el Programa Odontológico, 2627 ingresos alcanzan el alta.

URGENCIA DSM

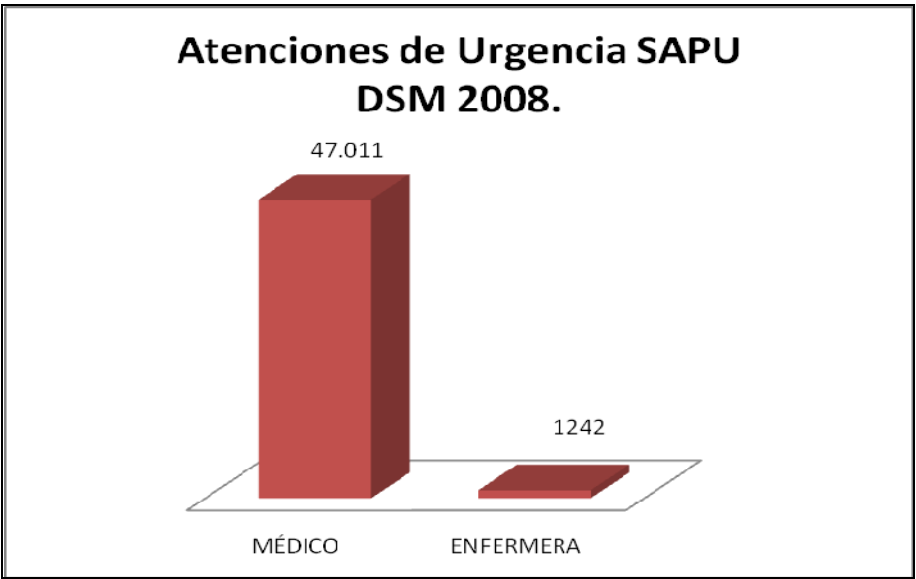

En relación a las atenciones de urgencia entregadas en el SAPU, 47.011 son entregadas por medico y 1242 por profesional enfermera.

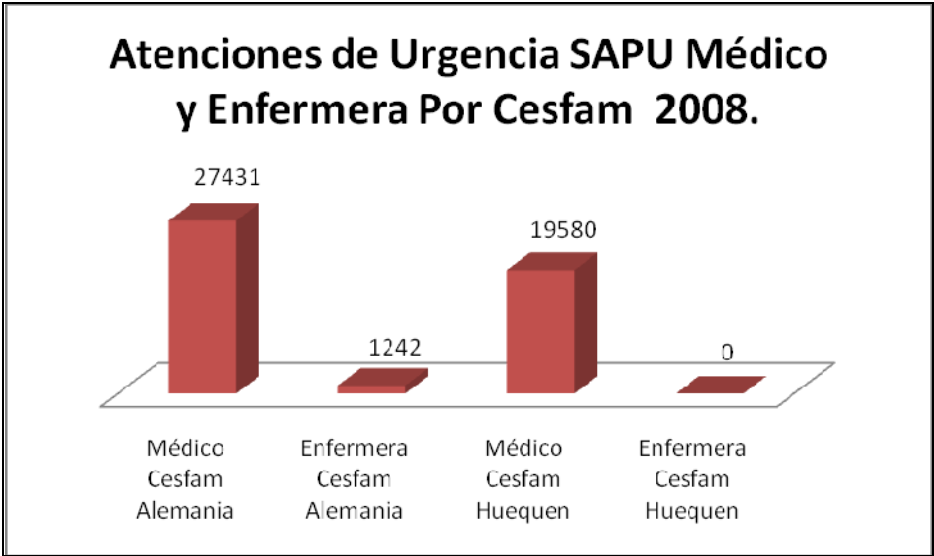

En la gráfica se muestra la distribución de atenciones por Centro de Salud y profesional médico y enfermera, se evidencia que en SAPU de Huequen no se observan registros de atenciones por enfermera y que las atenciones de médico en el Cesfam Alemania son un 16.7% mayor (7851), que en el SAPU Huequen.

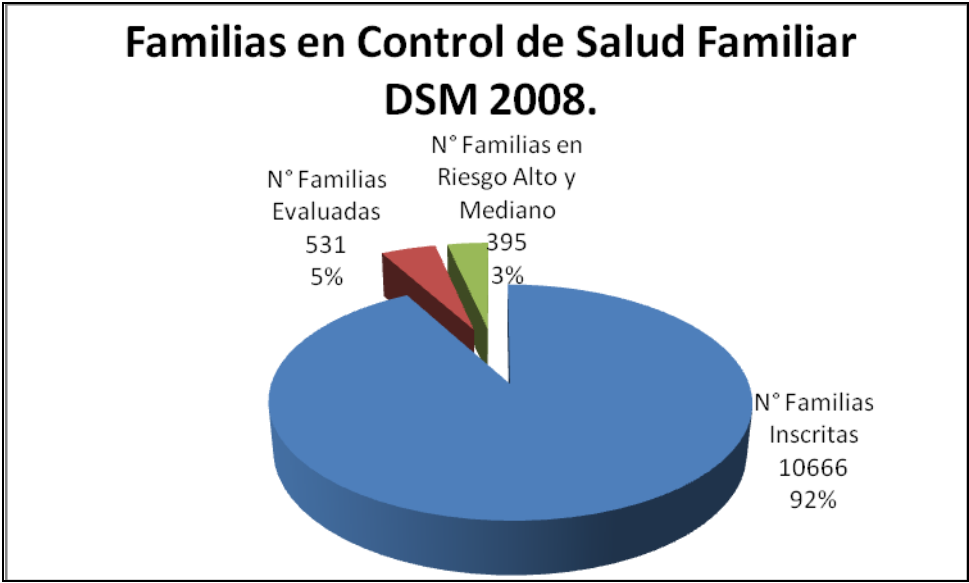

Del total de familias inscritas en el DSM que alcanzan las 10.666, el 5% fue evaluada con matriz de riesgo para efectos de ser intervenidas por los equipos de cabecera y que el 3% presentan un riesgo alto o mediano por tanto eran susceptibles de recibir acompañamiento del equipo de salud.

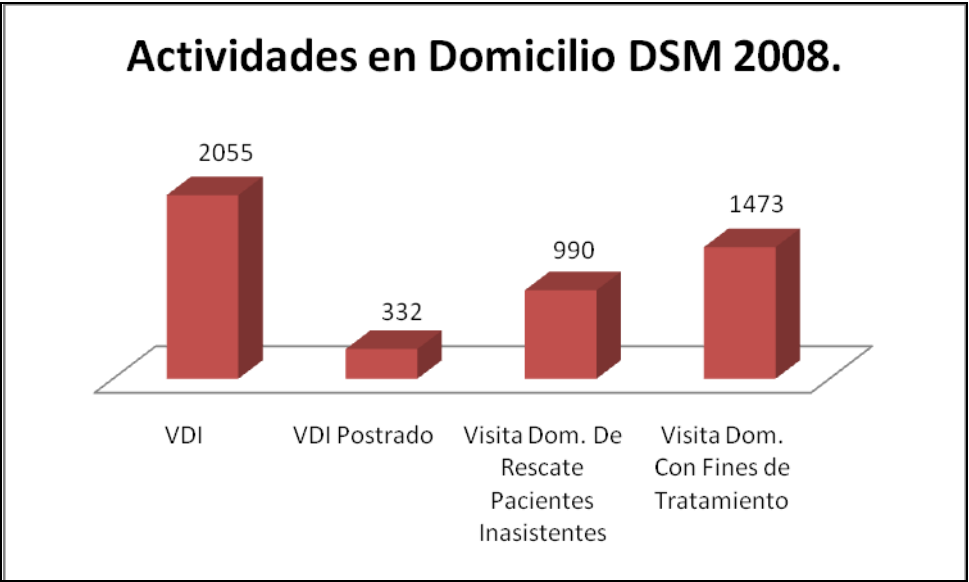

*La grafica señala que en el DSM durante el año 2008 se realizaron 2055 visitas domiciliarias integrales, seguido por las visitas domiciliarias con fines de tratamiento que ascienden a 1473.*



META		ESPERADO A OCTUBRE	REALIZA DO	Cumplimiento
1. -	Evaluación de Desarrollo Psicomotor (EDSM) a los 18 meses = <b>90%</b>	75,0 %	70,7 %	94,3 %
2. -	Cobertura de Papanicolau en mujeres de 25 - 64 años inscritas validadas = <b>72%</b>	72 %	65,6 %	91,2 %
3. -	Cobertura Altas Odontológicas Totales en Adolescentes de 12 años = <b>60%</b>	50 %	64,0 %	100 %
	Cobertura de Altas Odontológicas en Embarazadas Primigestas = <b>55%</b>	55 %	52,8 %	96,1 %
4. -	Compensación de personas con Diabetes Bajo Control en el grupo de 15 a 64 años (HbA1c <7) = <b>33%</b>	33 %	45,5 %	100 %
5. -	Compensación de Personas Hipertensas Bajo Control en el grupo de 15 a 64 años (PA < 130/85) = <b>53%</b>	53 %	48,7 %	91,9 %
6. -	Mantener o Disminuir el % Promedio Nacional de Obesidad (10%), en los Menores de 6 años Bajo Control, Obtenido como Línea Base Medido con el Nuevo Patrón Antropométrico OMS año 2007 = <b>Máximo 11%</b>	Máximo 11 %	12,5 %	98,3 %
7. -	Mantener o Disminuir el % Promedio Nacional de 55%, de la población de Mujeres con Mal Nutrición por Exceso (Obesas más Sobrepeso) al Control del 6º mes Post Parto = <b>Máximo 58%</b>	Máximo 58 %	57,9 %	100%
8. -	Meta de mejoramiento de la atención proporcionada a los usuarios = <b>100%</b>	100 %	100 %	100 %
9. -	Los Establecimientos de la Comuna Cuentan con actas de Constitución de los Consejos Consultivos = <b>90%</b>	90 %	100 %	100 %
10 ·	Nº de Niños y Niñas Vacunados con la 3ª Dosis de la Vacuna Pentavalente del PNI en la Población de Niños y niñas Residentes en la Comuna = <b>90%</b>	75,0 %	82,5 %	100 %
PORCENTAJE CUMPLIMIENTO				97,4 %

ÍNDICES DE ACTIVIDAD DE ATENCIÓN PRIMARIA DE SALUD AÑO 2008

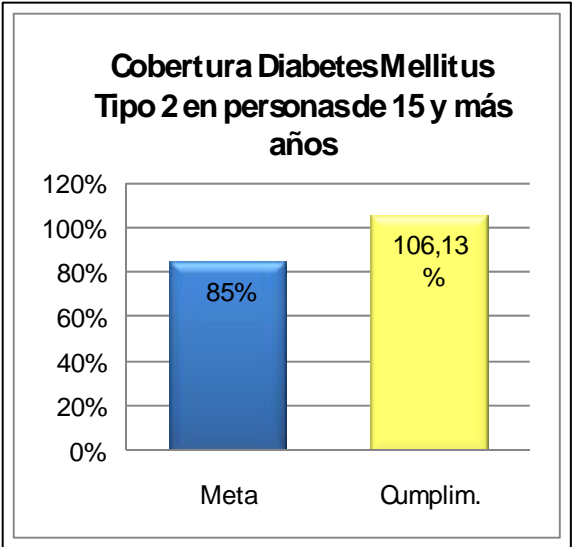
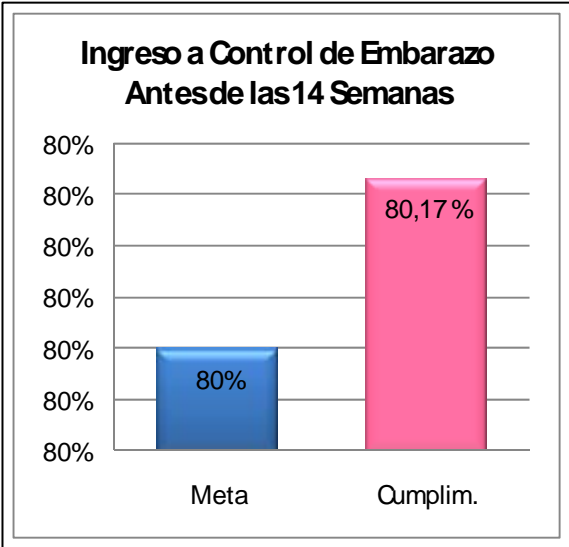
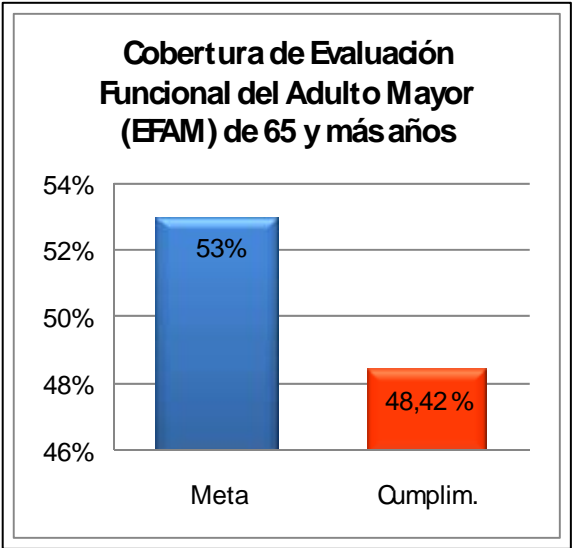
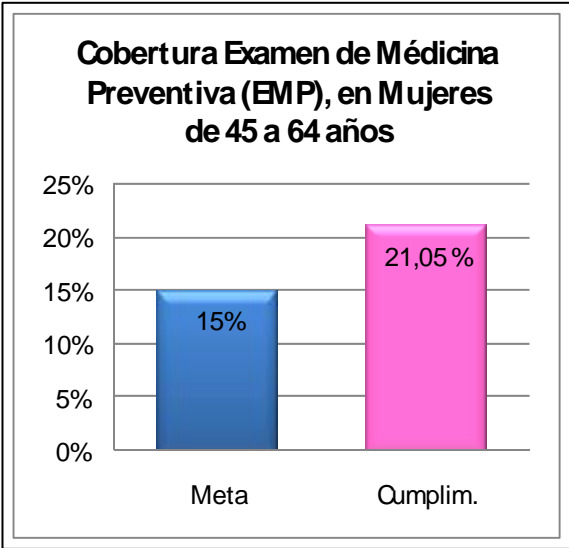
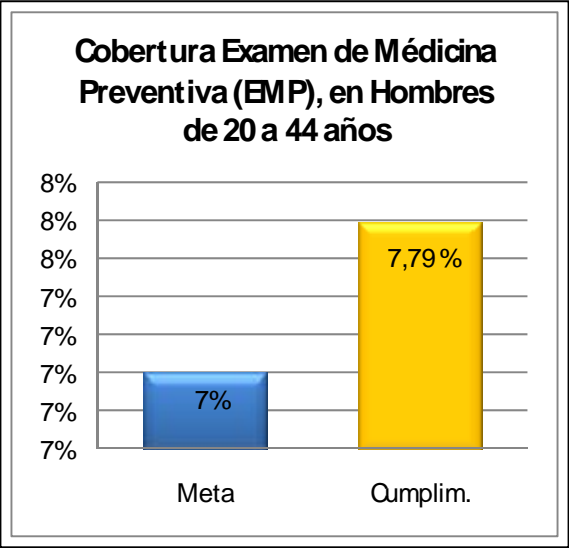
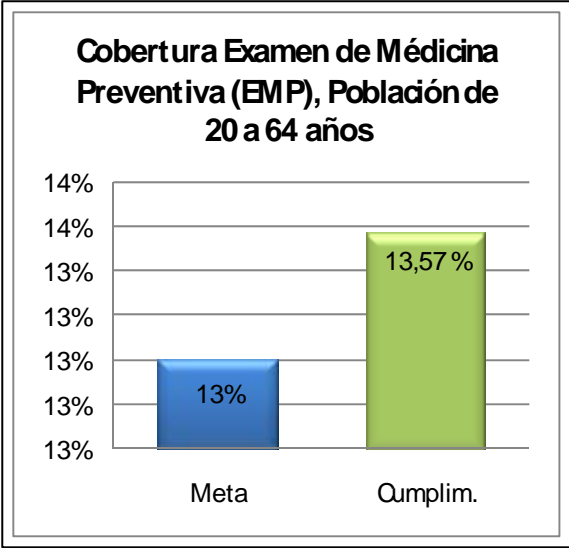

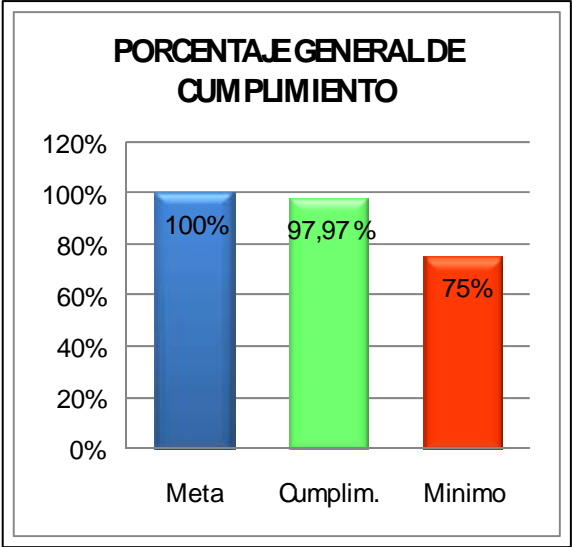
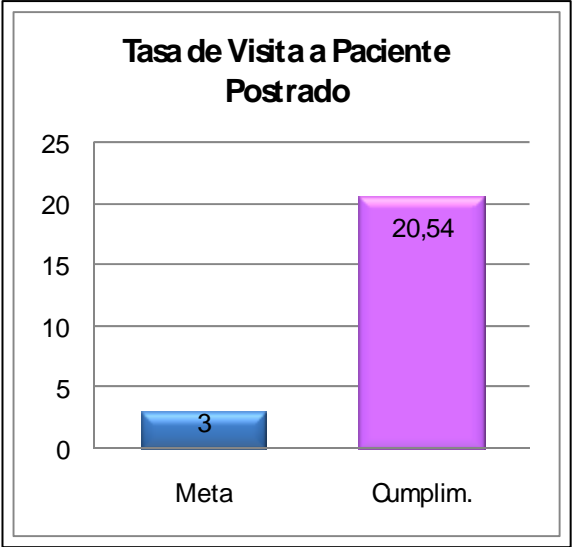
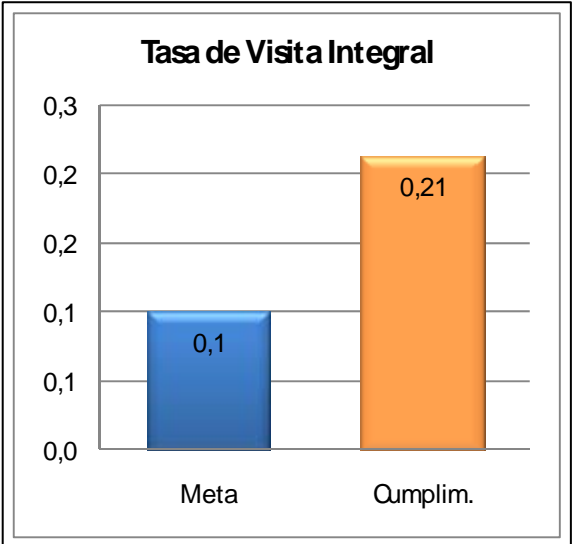
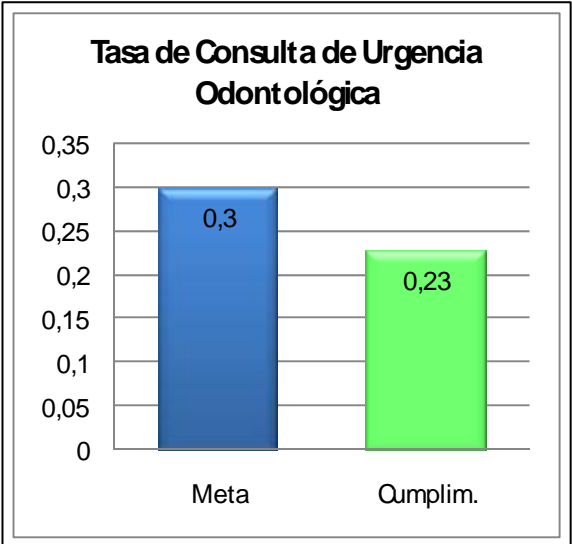
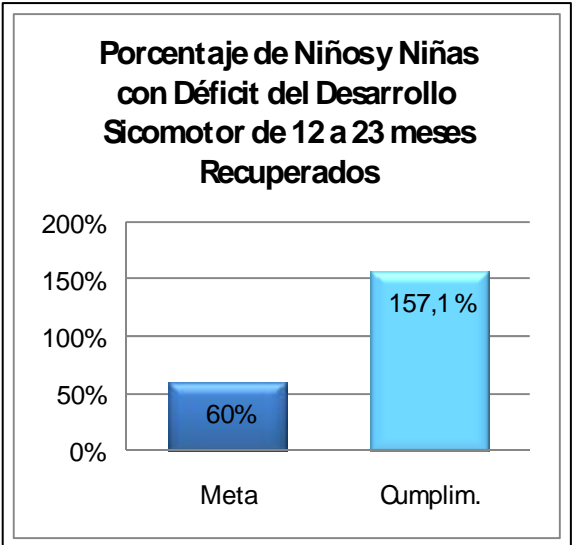
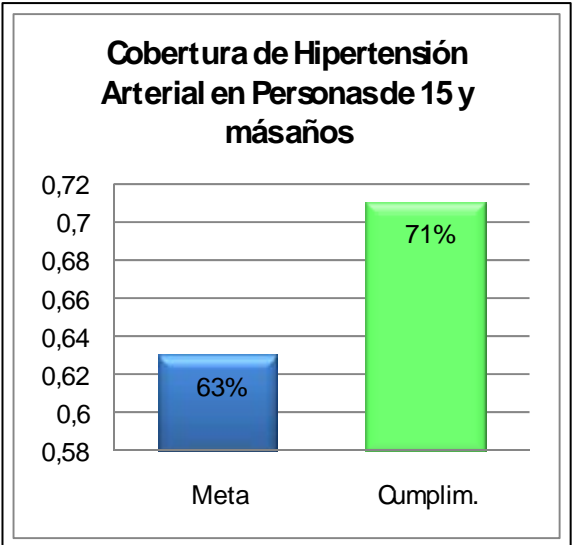

**DESAFIOS 2009**

*Se pretende durante esta administración mejorar la prestación de servicios de salud a la comunidad, a través del aumento de la cobertura e infraestructura como es el futuro **CESFAM Centro**, con más oportunidad para la atención médica y de especialistas, incrementando la cobertura de programas especiales y mejorando la accesibilidad a los programas de salud; Gestionar la Red de Salud de Angol, a través de la consolidación del modelo de Salud Familiar, y mejoramiento de la gestión interna del sector.*



***DESARROLLO PRODUCTIVO Y RURAL***

UNIDAD DE FOMENTO PRODUCTIVO

El Desarrollo Productivo y Rural esta abordado por la Unidad de Fomento Productivo, la cual busca el fortalecimiento de las interacciones y relaciones con el sector productivo de la ciudad, armonizándolas con la necesidad de resguardar la calidad de vida comunal y la satisfacción de las demandas de bienes y servicios por parte de sus habitantes. Incluye un fuerte apoyo a las actividades económicas de la Comuna y al desarrollo de programas rurales y proyectos que beneficien a la pequeña y mediana empresa.

Se distinguen los siguientes proyectos efectuados durante el año 2008 en este sentido son los siguientes:

FONDO DE PROYECTOS RURALES: (Fonproru) \$ 18.341.366

Esta iniciativa pretende acercar progresivamente los niveles de decisión en materias de inversión hacia la comunidad rural, asesorándolas en materias productivas con el objetivo de fomentar el desarrollo productivo al interior de los sectores rurales de la comuna. Incentivar la participación de las organizaciones campesinas rurales en la toma de decisiones y la definición y ejecución de sus iniciativas. Generar instancias a nivel local para dar respuesta a demandas que no tienen acceso a las fuentes tradicionales de financiamiento, orientados a mejorar el nivel de autoconsumo y/o generar excedentes para mejorar la economía familiar de las familias campesinas. Todas las organizaciones que cuenten con su personalidad jurídica vigente y estén inscritas en el registro público para manejo de fondos públicos pueden acceder s este Fondo que durante el 2006 correspondió a \$ 8.000.000 y que financió 17 propuestas productivas, con un máximo otorgado de \$ 500.000 por iniciativa que se presentaron al concurso FONPRORU 2008.

INICIATIVA O PROYECTO	SECTOR	BENEFICIARIOS	MONTO	FINANCIAMINETO	EPOCA ENTREGA
PROTEJAMOS NUESTROS PREDIO Y EMPASTADAS	LOS TOLDOS	26	2.840.000	MUNICIPALIDAD Y JJ. VV. LOS TOLDOS	FEBRERO 2009
MEJOREMOS NUESTRO RIEGO AGRICOLA	LOMAS DEL TORO	31	1.275.000	MUNICIPALIDAD Y JJ.VV. ROBLE BONITO	FEBRERO 2009
MECANIZANDO NUESTRA AGRICULTURA CAMPESINA	LOMAS DEL TORO	20	585.480	MUNICIPALIDAD Y COMITÉ DE PEQ. AGR. LOMAS DEL TORO	FEBRERO 2009
AVES DOMESTICAS PROTEGIDAS EN LA CORDILLERA	LOS TOLDOS	11	1.282.940	MUNICIPALIDAD Y TALLER LABORAL LOS TOLDOS	FEBRERO 2009
AMPLIACION DE INVERNADEROS	ITRAQUE	9	957.000	MUNICIPALIDAD Y COMITÉ DE MUJERES EMPRENDERAS LA CANDELARIA ITRAQUE	FEBRERO 2009

MEJORAMIENTO DE GALLINEROS.	RED. HUEQUEN	11	690.300	MUNICIPALIDAD Y AGRICULTORES	FEBRERO 2009
IMPLEMENTACIÓN AGRÍCOLA PRODUCTIVA.	BUTACO	24	750.000	MUNICIPALIDAD Y AGRICULTORES	
	COLONIA MANUEL RODRÍGUEZ	12	773.400	MUNICIPALIDAD Y AGRICULTORES	
MEJORANDO LA PRODUCCIÓN BAJO PLÁSTICO.	ALBOYANCO	24	750.000	MUNICIPALIDAD Y AGRICULTORES	
MEJORAMIENTO DEL SISTEMA DE AGUA PARA CONSUMO Y RIEGO.	COLONIA MANUEL RODRÍGUEZ	23	850.000	MUNICIPALIDAD, FORESTAL MININCO Y AGRICULTORES	
CONSTRUCCIÓN DE GALLINEROS					
MEJORAMIENTO DEL SISTEMA DE ALMACENAMIENTO DE AGUAS PARA LOS HUERTOS E INVERNADEROS.	PELLOMENCO	14	824.600	MUNICIPALIDAD Y AGRICULTORES	
MEJOREMOS NUESTROS GALPONES	PICHIPEHUEN	16	783.200	MUNICIPALIDAD Y AGRICULTORES	
	LOLENCO	18	1.268.566	MUNICIPALIDAD Y AGRICULTORES	
TERCERA ETAPA CIERRE PERIMETRAL DE NUESTROS HUERTOS Y CONTROL DE MALEZAS	LOS CORRALES	6	432.480	MUNICIPALIDAD Y AGRICULTORES	
MEJORAMIENTO DE LA INFRAESTRUCTURA DE GALLINEROS DE 6 SOCIAS, 2º ETAPA.					
VIVIR SANO Y MEJOR	Pochocoy. taller laboral las florcitas	13	891.000	MUNICIPALIDAD Y AGRICULTORES	
PROTEJAMOS NUESTROS PREDIOS PRODUCTIVOS	El maqui. junta de vecinos n° 33	35	2.409.000	MUNICIPALIDAD Y AGRICULTORES	
MEJORAMIENTO DE CORRALES, SEGUNDA ETAPA	Cerro negro. taller laboral las campanitas	20	978.400	MUNICIPALIDAD Y AGRICULTORES	

**REGULARIZACIONES DE DERECHOS DE AGUA: \$11.172.000**

Este programa está orientado a dar solución a un tema que hoy es de suma importancia para el desarrollo productivo comunal y que tiene como objetivo apoyar financiera y técnicamente el proceso de regularización y solicitud de derechos de agua en la comuna. Para ello se estableció un convenio entre la Municipalidad de Angol y la Dirección General de Aguas IX Región, que busca facilitar y articular las instancias necesarias para lograr una tramitación más expedita de los derechos de agua. Este programa permite legalizar el uso de las aguas, lo cual habilita al agricultor para que pueda optar a financiamientos y subsidios que le permitan ejecutar obras de riego en su predio a través del INDAP y la Comisión Nacional de Riego. Para este programa se dispuso de \$ 1.200.000 para financiar las tramitaciones de regularizaciones de derechos de agua:

<b>SECTOR</b>	<b>BENEFICIARIOS</b>	<b>MONTO</b>	<b>FINANCIAMINETO</b>	<b>EPOCA ENTREGA/EJECUCION</b>
<i>Colonia Manuel Rodríguez</i>	9	3.150.000	<i>Municipalidad y agricultores.</i>	<i>Diciembre 2008</i>
<i>Las Acequias</i>	2	700.000		
<i>Los Confines</i>	4	1.400.000		
<i>vegas blancas</i>	5	1.650.000	<i>Municipalidad y agricultores</i>	<i>Diciembre 2008</i>
<i>pellomenco</i>	2	660.000		
<i>VEGAS BLANCAS</i>	5	\$1.650.000	<i>Municipalidad y agricultores</i>	<i>Diciembre 2008</i>
<i>PELLOMENCO</i>	2	\$ 660.000		
<i>CHANLEO</i>	1	431.000	<i>Municipalidad y agricultores</i>	<i>Diciembre 2008</i>
<i>EL MAQUI</i>	1	431.000		
<i>CERRO NEGRO</i>	1	431.000		

**SISTEMA DE INCENTIVOS PARA LA RECUPERACIÓN DE SUELOS DEGRADADOS: \$ 25.951.396**

*Este programa ha permitido intervenir un número significativo de predios campesinos y por lo tanto llegar con incentivos a un gran número de familias campesinas, cumpliendo en esta tarea un rol fundamental el equipo técnico de la Unidad de Fomento Productivo, quien realiza la asesoría y elabora los planes de manejo, vía por la cual los campesinos pueden acceder a este beneficio.*

*El objetivo del Programa es detener o revertir la pérdida sostenida de la fertilidad natural de los suelos de uso agropecuario causada por la disminución de los niveles de fósforo en el suelo, la acidificación progresiva, y/o mejorar las tierras afectadas por procesos erosivos provocados por la sobre utilización de suelos o la aplicación de técnicas de producción inadecuadas.*

*El S.I.R.S.D es un valioso instrumento que facilita el acceso de las familias campesinas a incentivos económicos destinados a cofinanciar la instalación de prácticas de conservación y recuperación de suelos, que cubren entre un 50 % y un 80 % del costo total de la obra.*



<b>SECTOR</b>	<b>BENEFICIARIOS</b>	<b>MONTO</b>	<b>FINANCIAMINETO</b>	<b>EPOCA ENTREGA/EJECUCION</b>
LOMAS DEL TORO	3	1.844.000	INDAP	ABRIL 2008
ROBLE BONITO	1	319.000	AGRICULTORES	ABRIL 2008
LOS TOLDOS	3	1.644.000	INDAP	
ITRAQUE STA. RITA	4	6.823.000	AGRICULTORES	ABRIL 2008
STA. ELENA	2	1.403.500	INDAP	
LOLENCO	4	4.229.450	AGRICULTORES	ABRIL 2008
VEGAS BLANCAS	6	3.281.493	INDAP	
			AGRICULTORES	
			INDAP	
			AGRICULTORES	
			INDAP	
			AGRICULTORES	
			INDAP	
			AGRICULTORES	
EL PARQUE	1	1.050.000	INDAP	ABRIL 2008
LOLENCO	1	469.700	AGRICULTORES	
COLONIA MANUEL	2	673.500	INDAP	
RODRÍGUEZ.			AGRICULTORES	
LOS CONFINES.	1	637.700.	INDAP	
LOS CORRALES	3	1.090.278	AGRICULTORES	
CERRO NEGRO	4	1.045.114		
CHANLEO	1	390.661	INDAP	DICIEMBRE DE 2008
			AGRICULTORES	
			INDAP	
			AGRICULTORES	
			INDAP	
			AGRICULTORES	
			INDAP	
			AGRICULTORES	
Trarulemu	4	600.000	INDAP	Mayo 2008
Colonia Manuel	2	300.000	AGRICULTORES	Mayo 2008
Rodríguez.			INDAP	
Alboyanco	1.	150.000	AGRICULTORES	
			INDAP	
			AGRICULTORES	

OPERATIVOS VETERINARIOS: \$ 11.981.420

*Se apoya permanentemente al campesino en la aplicación de tratamientos sanitarios al ganado bovino, ovino, equino y porcino programados durante cada temporada agrícola y la atención de situaciones de emergencia que ocurren frecuentemente en el sector rural:*

SECTOR	BENEFICIARIOS	MONTO	FINANCIAMINETO	EPOCA ENTREGA/EJECUCION
lomas del toro roble bonito los toldos	20 18 15	550.000 300.000 360.000	MINISSTERIO AGRICULTURA AGRICULTORES	ABRIL OCTUBRE 2008
Alboyanco Colonia Manuel Rodríguez. Chacaico Reducción Huequen Trarulemu Juanita Huiquil Colihuinca Tori Butaco El Manzano	26 32 18 31 29 18 9 22 21	1.008.000 882.000 302.400 781.200 730.800 302.400 344.400 389.800 966.000	SAG (EMERGENCIA AGRÍCOLA), AGRICULTORES	MAYO – DICIEMBRE 2008
pichipehuen los corrales pellomenco vegas blancas rucapellan lolenco	14 (2) 15 (2) 17 27 12 7	123.600 124.000 85.000 95.000 67.400 41.000	SAG- L.MUNICIPALIDAD SAG- L.MUNICIPALIDAD SAG- L.MUNICIPALIDAD SAG- L.MUNICIPALIDAD SAG- L.MUNICIPALIDAD SAG- L.MUNICIPALIDAD	MARZO -NOVIEMBRE 2008 MARZO -NOVIEMBRE 2008 NOVIEMBRE 2008 ABRIL 2008 MARZO 2008 MARZO 2008
cerro negro, quebrada honda, el maqui, pochcoy, chanleo	120	4.528.420	MINISTERIO DE AGRICULTURA – MUNICIPALIDAD Y USUARIOS	ABRIL Y DICIEMBRE DE 2008

PROGRAMA DE DESARROLLO DE INVERSIONES: \$ 53.303.040

Una de las tareas que desarrolla permanentemente el equipo de la Unidad de Fomento Productivo Municipal es la materialización de ideas de proyectos, canalizándolas por diversas vías de financiamiento, en este caso el Instituto de Desarrollo Agropecuario:

ELABORACIÓN Y GESTIÓN DE PROYECTOS GANADEROS (CONSTRUCCIÓN Y AMPLIACIÓN DE GALPONES), APICOLA, MAQUINARIA AGRÍCOLA, RIEGO Y ESTABLECIMIENTO DE FRUTALES

SECTOR	BENEFICIARIOS	MONTO	FINANCIAMINETO	EPOCA ENTREGA/EJECUCION
LOMAS DEL TORO	4	7.510.986	INDAP AGRICULTOR	DICIMBRE 2008
LOS TOLDOS	2	3.549.502	INDAP AGRICULTOR	DICIMBRE 2008
LOLENCO	1	839.203	INDAP AGRICULTOR	DICIMBRE 2008
COYANCO	1	495.992	INDAP AGRICULTORA, VERGEL DEL SUR	OCTUBRE 2 008 OCTUBRE 2 008
COLONIA MANUEL RODRÍGUEZ.	4	10.499.581	INDAP AGRICULTOR	OCTUBRE 2 008 OCTUBRE 2 008
REDUCCIÓN HUEQUEN	1	4.615.729	INDAP AGRICULTOR	OCTUBRE 2 008 OCTUBRE 2 008

ALBOYANCO.	2	3.168.220	INDAP AGRICULTOR	OCTUBRE 2 008
LOS CONFINES	1	1.361.624	INDAP AGRICULTOR	OCTUBRE 2 008
LA ARCADIA	1	1.376.053	Cofinanciamiento: Municipalidad – Usuario- indap	Octubre – Noviembre 2008
PELLOMENCO	1	2.277.000	Cofinanciamiento: Municipalidad – Usuario	
RUCAPELLAN	2	3.545.315	Cofinanciamiento: Municipalidad – Usuario	
LOS CORRALES	1	1.739.561	Cofinanciamiento: Municipalidad – Usuario	
PECHIPEHUEN	1	853.948	Cofinanciamiento: Municipalidad – Usuario	

ELABORACIÓN Y GESTIÓN DE PROYECTOS GANADEROS (CONSTRUCCIÓN Y AMPLIACIÓN DE GALPONES), APICOLA, MAQUINARIA AGRÍCOLA, RIEGO Y ESTABLECIMIENTO DE FRUTALES

SECTOR	BENEFICIARIOS	MONTO	FINANCIAMINETO	EPOCA ENTREGA/EJECUCION
EL MAQUI	2	4.290.274	INDAP – USUARIOS	NOVIEMBRE – DICIEMBRE DE 2008.
POCHOCOY	1	2.036.871		
CERRO NEGRO	3	4.573.840		
QUEBRADA HONDA	1	569.341		
CHANLEO	1	2.036.871		

APOYO INICIATIVAS PRODUCTIVAS: \$ 9.455.126

Corresponde al apoyo que se brinda directamente a agricultores en temas productivos con fondos directamente Municipales.

Asignación directa de materiales e insumos: apícolas, hortícola, ganaderos, medicamentos veterinarios, frutícolas, Producción de Hongos etc.

SECTOR	BENEFICIARIOS	MONTO	FINANCIAMINETO	EPOCA ENTREGA/EJECUCION
LOMAS DEL TORO	6	360.000	MUNICIPALIDAD AGRICULTORES	ABRIL 2008
VILLA COYANCO	4	240.000	MUNICIPALIDAD AGRICULTORES	ABRIL 2008
ITRAQUE	12	720.000	MUNICIPALIDAD AGRICULTORES	AGOSTO 2008
VILLA CHIGUAHUE	5	300.000	MUNICIPALIDAD AGRICULTORES	SEPTIEMBRE 2008
CERRO NEGRO, QUEBRADA HONDA, EL MAQUI, POCHCOY, CHANLEO	51	3.997.286	SERVICIOS ESPECIALIZADOS E INVERSIONES COMUNITARIAS – FONDOS MUNICIPALES Y APORTES DE INDAP	ENERO – DICIEMBRE DE 2008
VEGAS BLANCAS LOS CORRALES RUCAPELLÁN	16	542.368	INDAP- I. Municipalidad Angol	AGOSTO 2008
PICHIPEHUEN	17	576.266		
PELLOMENCO	4	135.592		
	18	610.164		
LOLENCO	15	508.470		
	10	338.980		

SECTOR	BENEFICIARIOS	MONTO	FINANCIAMINETO	EPOCA ENTREGA/EJECUCION
Santa Elena (productoras de Hongos shiitake)	3	240.000	Municipalidad y agricultores.	Marzo Noviembre 2008
Colonia Manuel Rodríguez. (taller Laboral)	10	502.000		
Alboyanco (Taller Laboral)	14	766.000		
Colihuinca tori (taller laboral)	6	290.000		
Los Confines	4	660.000		
Trarulemu	8	288.000		

PROYECTO PRODUCTIVOS VERGEL DEL SUR \$ 94.267.334

Corresponden a recursos gestionados a través de recursos asignados al territorio vergel del sur, donde participa las comunas de angol-Ercilla- Collipulli-Renaico.

INICIATIVA O PROYECTO	SECTOR	BENEFICIARIOS	MONTO	FINANCIAMINETO	EPOCA ENTREGA/ EJECUCION
AMPLICON DE APIARIO MODERNO	ROBLLE	1	953.987	VERGEL DEL SUR AGRICULTORES	OCTUBRE 2008
	BONITO	3	5.284.645		
	VILLA COYANCO	2	3.590.450		
CONSTRUCCIÓN DE SALA DE PROCESAMIENTO Y ENVASADO DE MERKEN	LOMAS DEL TORO	21	7.000.000	FOSIS - AGRICULTORES	OCTUBRE 2008- MAYO 2009
	LOMAS DEL TORO				
ADQUISICION DE MATERIAL BIOLOGICO Y EQUIPAMIENTO APÍCOLA PARA IMPLEMENTACION DE COLMENARES	EL MAQUI	1	1.943.738	FONDOS VERGEL DEL SUR Y APORTE DE USUSRIOS	ENERO DE 2009
	POCHOCOY	1	1.663.506		
	CERRO NEGRO	2	3.356.767		
	Vegas Blancas	1	1.452.183		
	Los Corrales	1	1.019.044		
	Vegas Blancas	1	1.494.833		
	El Manzano	1	1.165.641		

INICIATIVA O PROYECTO	SECTOR	BENEFICIARIOS	MONTO	FINANCIAMIN ETO	EPOCA ENTREGA/ EJECUCION
Establecimiento de Huertos de nogales con riego tecnificado y desarrollo apicola, (fosis consultora y fosis Municipalidad)	Colonia Manuel Rodríguez Los confines Alboyanco Colihuinca Tori Chacaico Lomas del toro Lolenco Pellomenco Los Confines Alboyanco	27	61.655.184	Fondos Vergel del Sur y agricultores.	Octubre - Diciembre

BONO DE SEQUIA FOSIS: \$ 13.500.000

El “Plan Especial para familias vulnerables de zonas rurales afectadas por la sequía” corresponde a una medida de Gobierno que se enmarca en el Programa de Eficiencia Hídrica, que desarrolla un conjunto de Instituciones Publicas. A FOSIS le corresponde entregar apoyo material a familias en situación de pobreza que se hayan visto afectadas por la situación de sequía, en alguna o varias de las siguientes líneas:

- 1. Facilitar el acceso a fuentes de agua.
- 2. Mejorar capacidad y condiciones asociadas al almacenamiento de agua.
- 3. Prevenir problemas sanitarios asociados al consumo de agua y la manipulación de alimentos en contexto de escasez de agua.
- 4. Adoptar métodos que permitan ahorrar agua destinada a riego de producción agrícola orientada al autoconsumo.
- 5. Implementar sistemas que permitan ahorrar agua destinada al consumo de animales menores.
- 6. Implementar técnicas simples que permitan evitar pérdidas de alimentos (almacenamiento- secado solar-conservería) y que generen ahorro y eficiencia energética.

Bono de sequía Fosis destinado a familias con déficit de agua para consumo

SECTOR	BENEFICIARIOS	MONTO	FINANCIAMINETO	EPOCA ENTREGA/EJECUCION
LOMAS DEL TORO	7	1.953.540	Municipalidad (Fondos Fosis)	Octubre – Diciembre 2008
LOS TOLDOS	6	1.410.740		
MAITENREHUE	2	446.150		
VEGAS BLANCAS	1	159.250		
Alboyanco	8	907.700	Municipalidad (Fondos Fosis)	Octubre - Diciembre
Colonia Manuel Rodríguez	7	1.327.540		
	1	143.500		
Las Acequias	8	1.309.740		
Juanita Huaiquil	1	37.440		
Butaco	2	485.050		
Colihuínca Tori				
Vegas Blancas	7	1.041.803	Municipalidad (Fondos Fosis)	Octubre - Diciembre
Pichipehuen				
Rucapellán	2	383.000		
Los corrales	1	147.400		
Cerro negro	5	781.060		
Pochocoy	2	406.958		
Quebrada honda	3	439.753		
El maqui	4	839.295		
Alboyanco	3	645.639		
	8	907.700		

EMERGENCIA AGRICOLA \$ 39.618.808

Corresponde a insumos entregados por INDAP, a raíz de la emergencia climática ocasionada por la sequía 2007-2008

INICIATIVA PROYECTO	O	SECTOR	BENEFICIARIOS	MONTO	FINANCIAMINETO	EPOCA ENTREGA/ EJECUCION
Entrega Concentrado	de	ROBLE BONITO LOMAS DEL TORO LOS TOLDOS	54 35 27	2.646.000 1.911.000 1.323.000	Indap (emergencia agrícola)	Enero – Diciembre 2008
Entrega Fertilizante Nitrogenado		ROBLE BONITO LOMAS DEL TORO LOS TOLDOS	54 25 27	864.000 400.000 432.000		
Apoyo con insumos agropecuarios: Concentrado animal, fertilizante, plástico, etc.		Vegas Blancas	68	3.761.700	Gobierno Regional	Marzo – Octubre 2008
		Lolenco	28	1.456.000	Gobierno Regional	Marzo – Octubre 2008
		Pellomenco	23	1.609.044	Gobierno Regional	Marzo – Octubre 2008
		Rucapellán	29	1.571.248	Gobierno Regional	Marzo – Octubre 2008
		Pichipehuen	24	1.689.000	Gobierno Regional	Marzo – Octubre 2008
		Los Corrales	28	1.506.816	Gobierno Regional	Marzo – Octubre 2008
		Chanleo	34	884.000	Gobierno Regional	Marzo – Octubre 2008
		Cerro negro	49	1.274.000	Gobierno Regional	Marzo – Octubre 2008
		Pochocoy	24	624.000	Gobierno Regional	Marzo – Octubre 2008
		Q. Honda	51	1.326.000	Gobierno Regional	Marzo – Octubre 2008
		El Maqui	57	1.482.000	Gobierno Regional	Marzo – Octubre 2008

<i>INICIATIVA O PROYECTO</i>	<i>SECTOR</i>	<i>BENEFICIARIOS</i>	<i>MONTO</i>	<i>FINANCIAMINETO</i>	<i>EPOCA ENTREGA/EJECUCION</i>
<i>Entrega de concentrado para los animales para apalear los efectos de la sequía.</i>	<i>Alboyanco</i>	<i>31</i>	<i>2.015.000</i>	<i>Indap (emergencia agrícola)</i>	<i>Enero – Diciembre 2008</i>
	<i>Colonia Manuel Rodríguez.</i>	<i>36</i>	<i>2.106.000</i>		
	<i>Chacaico</i>	<i>22</i>	<i>1.287.000</i>		
	<i>Reducción Huequen</i>	<i>36</i>	<i>1.872.000</i>		
	<i>Trarulemu</i>	<i>29</i>	<i>1.696.500</i>		
		<i>18</i>	<i>1.053.000</i>		
	<i>Juanita Huaiquil</i>	<i>10</i>	<i>585.000</i>		
	<i>Colihuinca Tori</i>	<i>22</i>	<i>1.144.000</i>		
	<i>Butaco</i>	<i>21</i>	<i>1.228.500</i>		
	<i>El Manzano</i>	<i>26</i>	<i>676.000</i>		
	<i>Las Totoras</i>	<i>16</i>	<i>520.000</i>		
	<i>Piedras blancas</i>	<i>8</i>	<i>208.000</i>		
	<i>Cerro Pelao</i>	<i>18</i>	<i>468.000</i>		
	<i>Santa Rita</i>				

BONO COMPENSATORIO INDAP \$ 20.070.000

Corresponde a un bono individual de \$ 120.000 destinados a la compra de insumos, entregado por INDAP, a raíz de la emergencia climática ocasionada por la sequía 2007-2008

<i>INICIATIVA O PROYECTO</i>	<i>SECTOR</i>	<i>BENEFICIARIOS</i>	<i>MONTO</i>	<i>FINANCIAMINETO</i>	<i>EPOCA ENTREGA/EJECUCION</i>
<i>Asignación Bono Compensatorio</i>	<i>Vegas</i>	<i>24</i>	<i>2.160.000</i>	<i>INDAP – Usuario</i>	<i>Octubre- Diciembre 2008</i>
	<i>Blancas</i>	<i>5</i>	<i>450.000</i>	<i>INDAP – Usuario</i>	<i>Octubre- Diciembre 2008</i>
	<i>La Arcadia</i>	<i>20</i>	<i>1.800.000</i>	<i>INDAP – Usuario</i>	<i>Octubre- Diciembre 2008</i>
	<i>Pellomenco</i>	<i>10</i>	<i>900.000</i>	<i>INDAP – Usuario</i>	<i>Octubre- Diciembre 2008</i>
	<i>Rucapellán</i>	<i>19</i>	<i>1.710.000</i>	<i>INDAP – Usuario</i>	<i>Octubre- Diciembre 2008</i>
	<i>Los</i>	<i>18</i>	<i>1.620.000</i>	<i>INDAP – Usuario</i>	<i>Octubre- Diciembre 2008</i>
	<i>Corrales</i>	<i>10</i>	<i>900.000</i>	<i>INDAP - Usuario</i>	<i>Octubre- Diciembre 2008</i>
	<i>Pichipehuen</i>				
	<i>Lolenco</i>				



<b>Asignación Bono Compensatorio</b>	<i>Cerro negro</i>	<i>32</i>	<i>2.880.000</i>	<i>INDAP – Usuario</i>	<i>Octubre- Diciembre 2008</i>
	<i>Q. Honda</i>	<i>18</i>	<i>1.620.000</i>	<i>INDAP – Usuario</i>	<i>Octubre- Diciembre 2008</i>
	<i>Chanleo</i>	<i>22</i>	<i>1.980.000</i>	<i>INDAP – Usuario</i>	<i>Octubre- Diciembre 2008</i>
	<i>El Maqui</i>	<i>35</i>	<i>3.150.000</i>	<i>INDAP – Usuario</i>	<i>Octubre- Diciembre 2008</i>
	<i>Pochocoy</i>	<i>10</i>	<i>900.000</i>	<i>INDAP – Usuario</i>	<i>Octubre- Diciembre 2008</i>

SEMINARIOS, COVENIOS Y CAPACITACIONES: \$5.240.000

Esta corresponde a una línea de apoyo a la formación técnica, orientada al mundo rural y urbano, desarrollando distintas actividades de capacitación como : seminarios articulados con diversas instancias y utilizando los instrumentos públicos disponibles (Sistema Nacional de Becas, Foncap, Otic, SENCE, FOSIS, Programa Araucanía Tierra Viva, etc.) cursos de capacitación y giras técnicas en temas relacionados con la ganadería, horticultura, apicultura, floricultura, fruticultura, emprendimientos agrícolas relacionados con la adición de valor agregado a productos agrícolas, gestión empresarial etc.,

Cursos de capacitación y Giras Técnicas en torno a temas:  
Apícolas, Ganaderos, Agroforestales, Medioambientales y gestión y liderazgo

<i>SECTOR</i>	<i>BENEFICIARIOS</i>	<i>MONTO</i>	<i>FINANCIAMINETO</i>	<i>EPOCA ENTREGA/EJECUCION</i>
<i>LOS CONFINES</i>	<i>4</i>	<i>3.000.000</i>	<i>Vergel del sur (Gira Berries).</i>	<i>Agosto</i>
<i>ALBOYANCO</i>	<i>2</i>			<i>Diciembre</i>
<i>COLONIA MANUEL RODRÍGUEZ.</i>	<i>12</i>		<i>SENCE (CURSO BPA NOGALES)</i>	
<i>LOLENCO</i>	<i>1</i>			
<i>LOS CONFINES</i>	<i>6</i>		<i>BPA. HORTALIZAS</i>	<i>Noviembre</i>
<i>COMUNA DE ANGOL</i>	<i>20</i>	<i>2.240.000</i>	<i>SENCE</i>	<i>SEPTIEMBRE DE 2008</i>

**CENTRO EMPRESARIAL:**

*El Centro Empresarial tiene por misión apoyar mediante sus servicios el desarrollo de la comuna fortaleciendo y potenciando todas aquellas ideas y proyectos innovadores que permitan la generación de micro, pequeñas y medianas empresas desarrolladas por emprendedores, en el marco de un aumento del desarrollo de la economía local, generando nuevos mercados para sus productos. La visión del Centro de Negocios, es ser reconocidos a nivel regional por entregar un servicio eficiente, eficaz, sostenible en el tiempo y de calidad, el cual entregue herramientas que permitan aumentar las competencias locales en el marco de un desarrollo económico local alineándose con las políticas sociales existentes.*

*Entregando una atención personalizada e integral poniendo a disposición de los emprendedores una completa guía durante la formalización y puesta en marcha de sus proyectos, asesorándolos en temas de su interés. Lo anterior esta incluido en el marco de un proceso de consultorías individuales o grupales.*

*Además el Centro Empresarial tiene una oferta constante de capacitación para proveedores.*

*Con el convencimiento de que estas herramientas permitirán dar un paso importante en términos de oportunidades para la micro y pequeña empresa.*

**MONTO INVOLUCRADO: \$46.265.000**

**535 Beneficiarios**

<b>INICIATIVA O PROYECTO</b>	<b>SECTOR</b>	<b>BENEFICIARIOS</b>	<b>MONTO</b>	<b>FINANCIAMIENTO</b>	<b>EPOCA ENTREGA/ EJECUCION</b>
1. Coordinación Curso Aceites Esenciales.	Urbano y Rural (Colonia Manuel Rodríguez, Lolenco)	15	6.300.000	SENCE	Marzo 2008
2. Coordinación Curso Gestión Empresarial.	Urbano	9	1.475.000	SENCE	Octubre 2008
3. Coordinación Curso Apicultura.	Urbano y Rural (Vegas Blancas, Alboyanco, Vegas Blancas, Lolenco)	15	7.000.000	SENCE	Octubre 2008
4. Coordinación Curso Ingles Orientado al Turismo.	Urbano	15	3.360.000	SENCE	Diciembre 2008

5.	<i>Coordinación Segundo encuentro Provincial Pipyme</i>	<i>Urbano y Rural</i>	<b>88</b>	<b>1.000.000</b>	<b>HACIENDA</b>	<i>Septiembre 2008</i>
6.	<i>Coordinación Encuentro mujeres Microempresarias de Angol</i>	<i>Urbano y Rural</i>	<b>46</b>	<b>500.000</b>	<b>HACIENDA</b>	<i>Septiembre 2008</i>
7.	<i>Coordinación Reunión Ley Microempresa Familiar y sistema de Contabilidad Simplificada.</i>	<i>Urbano y Rural</i>	<b>44</b>	<b>600.000</b>	<b>HACIENDA</b>	<i>Septiembre 2008</i>
8.	<i>Realización Seminario Creando mi Empresa</i>	<i>Urbano y Rural</i>	<b>78</b>	<b>800.000</b>	<b>MUNICIPAL</b>	<i>Diciembre 2008</i>
9.	<i>Coordinación Cursos por Internet, Centro Lautaro</i>	<i>Urbano y Rural</i>	<b>181</b>	<b>20.000.000</b>	<b>CORFO</b>	<i>Año 2008</i>
10.	<i>Realización de selección Semillero Municipal 2008</i>	<i>Urbano y Rural</i>	<b>38</b>	<b>5.230.000</b>	<b>MUNICIPAL</b>	<i>Septiembre 2008</i>

**OMIL:**

*La Oficina Municipal de Intermediación Laboral surge en 1976 bajo la Ley N° 1448, dependiendo administrativamente del Municipio y administrativamente del SENCE. El Objetivo de la OMIL es fomentar el desarrollo de aptitudes y competencias en los trabajadores, que faciliten su acceso a empleos de mayor calidad y productividad de acuerdo a sus aspiraciones e intereses y los requerimientos del sector productivo. Por otro lado estimular el desarrollo y perfeccionamiento de mecanismos de información y orientación laboral, así como la asesoría técnica y la supervisión de los organismos que desarrollen dichas funciones.*

Concretamente la OMIL es un espacio válido y significativo donde se canalizan las ofertas y demandas de empleo, se orienta al usuario acerca de posibilidades laborales y de capacitación, como también un punto de entrada a los fondos regionales destinados a empleabilidad y capacitación.

DETALLE GESTION REALIZADA 2008

<b>INICIATIVA O PROYECTO</b>	<b>SECTOR</b>	<b>BENEFICIARIOS</b>	<b>MONTO ESTIMADO</b>	<b>FINANCIAMIENTO</b>	<b>EPOCA ENTREGA/ EJECUCION</b>
Colocación / intermediación Laboral a Empresas y Particulares	Urbano	772	\$573.768.000.-	Privado	Principalmente en los meses de Enero a Marzo Y de Octubre a Diciembre.
Proyecto de Empleo Mejor Trabajo	Principalmente Urbano	229	\$18.205.500.-	SENCE	Se otorgaron los cupos en los meses de Enero – Mayo – Septiembre.
Proyecto de Empleo Conaf	Principalmente Urbano	140	\$11.130.000.-	CONAF	Se Otorgaron cupos laborales en los meses de Enero – Febrero – Junio - Septiembre
Programa de Habilitación Laboral Chile Solidario	Urbano, pertenecientes a programa puente o Chile Solidario	20	\$1.800.000.-	SENCE	Se Realiza Programa de Habilitación en el mes de Febrero de 2008.
Programa de Habilitación Laboral Para Mayores de 40 Años	Urbano	37	\$3.330.000.-	SENCE	Se realiza Programa de Habilitación en mes de Agosto
Programa De Intermediación Laboral para Mujeres	Principalmente Urbano	47 beneficiarias sin educación superior	\$150.000.- por persona colocada sin educación superior mas \$1.000.000.- para ejecución	SUBSECRETARIA DEL TRABAJO	Se encuentra en ejecución desde septiembre.
Apoyo a Empresas que se acogen a bonificación de Contratación de Mano de Obra	Urbano y Rural de 1° y 2° categoría	8 Empresas: Agrícola El Parque Agrícola Framparq. Forestal Sta. Elena Confecciones Ninfa Frutícola Angol Constructora Frusan Constructora Allien	\$1.368.500.-	Gubernamental	Los Meses mas solicitado son entre Enero y Febrero, Agosto, Noviembre-Diciembre

<i>Derivación a Capacitación</i>	<i>Principalmente Urbano</i>	<i>237 beneficiarios han sido derivados a capacitaciones</i>	<i>198 han sido seleccionados</i>	<i>SENCE</i>	<i>Durante todo el año se han realizado capacitaciones. Capac. Wats Capac. Jóvenes Bicentenario Programa emp social jóvenes. Programa Emprendimiento soc. Capac Microempresa Capac, Mejor Trabajo Capac. Prevención riesgos en el hogar.</i>
<i>Emisión de certificados de cesantía/ Derivación</i>	<i>Urbano y Rural</i>	<i>2225</i>	<i>\$537.022.- en total calculando un promedio de 10 min. en entregar certificados.</i>	<i>Publico</i>	<i>Anualmente se entrega la cantidad de 2225 certificados</i>
<i>Atención Permanente de usuarios</i>	<i>Urbano y Rural</i>	<i>714 usuarios mensual, lo que hace un promedio diario de 36 usuarios.</i>	<i>\$17.378.- diarios en 12 horas de atención</i>	<i>Publico</i>	<i>Anualmente se atienden 8568 usuarios.</i>
<i>Certificación beneficiarios seguro de cesantía</i>	<i>Urbano y Rural</i>	<i>382 usuarios certificados</i>	<i>\$92.200.- anualmente valorizados en horas de trabajo</i>	<i>Publico</i>	<i>Anualmente se realizan 382 certificaciones</i>

TOTAL INVERSIÓN EN EL AREA PRODUCTIVA Y RURAL DURANTE EL AÑO 2008:  
\$ 957. 398.990

## ***DESAFIOS***

<b>DESAFIOS EN INFRAESTRUCTURA Y EQUIPAMIENTO</b>		
<b>PROYECTOS PARA SER EJECUTADOS EN EL CORTO PLAZO (AÑO 2009)</b>		
<b>PROYECTOS POSTULADOS 2008, TECNICAMENTE APROBADOS CON ASIGNACION DE RECURSOS 2009</b>	<b>3,858,499</b>	<b>FUENTE</b>
MEJORAMIENTO ESTADIO ALBERTO LARRAGUIBEL M.	589,999	FNDR-MUNICIPAL
<i>El deporte comprende un eje importante para la actual administración, en pro de un bienestar físico y esparcimiento de la ciudadanía. Por ello se ha gestionado por parte de las Autoridades Comunes la asignación de recursos por parte del Consejo regional de la Araucanía para el proyecto postulado durante el año 2008 denominado Mejoramiento Estadio Alberto Larraguibel Morales, proyecto anhelado por toda la comunidad deportiva. Considera la reposición de carpeta superficial de pasto para cancha N° 1, construcción de nuevas Graderías sector norte, mejoramiento camarines, construcción de baños públicos, construcción de caseta de transmisión de radio, instalación de sistema de riego. Además se encuentra en proceso de evaluación un proyecto de conservación graderías sector sur por un monto de M\$49.990.</i>		
MEJORAMIENTO INFRAESTRUCTURA VIAL SECTOR CENTRO	137,043	FNDR
<i>Dado el objetivo estratégico comunal de mejorar la calidad y gestión Vial de la comuna, se han aprobado los recursos por parte del CORE, en sesión del día 15 de abril del presente año para el proyecto postulado durante el 2008 denominado Mejoramiento Infraestructura Vial sector Centro para efectuar obras civiles para reposición de baldosas en sector centro incluyendo las manzanas entre Hilaracha, Lautaro, Bunster y Prat, siguiendo el estándar que se ha dado ha Plaza Bunster y calle Lautaro entre Chorrillos y Bunster.</i>		
CONSTRUCCIÓN OBRAS DE EMERGENCIA EVACUACIÓN AGUAS LLUVIA CANAL LAS DIUCAS	2,746,782	FNDR
<i>El 15 de abril del presente año se ha dado un gran paso en la búsqueda definitiva de la solución de aguas lluvia producto del desborde del canal las Diucas, el cual afecta a villa Codillera, Nazareth, Las Naciones, Colegio San Jose, Colegio Adventista, Aldeas Infantiles SOS, ya que el Consejo Regional de la Araucanía aprobó unánimemente la asignación de recursos definitivos para efectuar las obras civiles para el nuevo cause encajonado y entubado que requiere el estero las Diucas. Cabe mencionar que sin el apoyo de la comunidad y de todas las autoridades comunales y regionales, se ha podido aprobar una de las más altas inversiones regionales que halla visto Angol, permitiendo que la capital provincial cuente con una obra emblemática de extrema urgencia.</i>		
INSTALACION AGUA POTABLE RURAL SECTOR SANTA ELENA	244,675	FNDR
<i>El agua potable anhelada por el sector Santa Elena pronto será un hecho, ya que hace unos pocos mese se han aprobado los recursos para efectuar las obras civiles que requiere la Instalación del sistema de agua potable del sector Santa. Elena, que por muchos años ha trabajado junto al Municipio en la postulación de esta iniciativa. Actualmente el convenio con la Dirección de Obras Hidráulicas esta en proceso de aprobación por Contraloría y se espera que las obras inicien antes de julio del presente año.</i>		
ADQUISICION MOTONIVELADORA	140,000	FNDR - Circular 36
PROYECTO SE ENCUENTRA EN PROCESO DE LICITACION POR PARTE DEL GOBIERNO REGIONAL DE LA ARAUCANIA		

DISEÑO - PLAN DE CIERRE VERTEDERO MUNICIPAL	62,000	SUBDERE
Junto con la gestión de la disposición final de los residuos sólidos domiciliarios de la comuna, se materializara durante el presente año el Plan de Cierre del actual vertedero, para lo cual se ha contratado con recursos de la SUBDERE (postulados durante el año 2008) a la empresa Ingeniería Alemana la elaboración de los diseños de Ingeniería que requiere el Plan de cierre progresivo de actual vertedero, permitiendo una vez que se encuentre en funcionamiento el Relleno Sanitario Intercomunal, la construcción de un <b>eco-parque</b> en la actual ubicación del vertedero de Angol.		

ADQUISICION MOTONIVELADORA	140,000	FNDR - Circular 36
PROYECTO CON FONDOS APROBADOS DURANTE EL 2008 Y QUE SE ENCUENTRA EN PROCESO DE LICITACION POR PARTE DEL GOBIERNO REGIONAL DE LA ARAUCANIA		

HABILITACION SECTOR COMERCIO AMBULANTE	9,000	MUNICIPAL
Se habilitara en calle Chorrillos una estructura para albergar el comercio ambulante existente en calle Lautaro		

PMU POSTULADOS Y CON APROBACION AÑO 2009	110,319	ESTADO
REPARACION CAMARINES ESTADIO HUEQUEN	6,419	Postulado a SUBDERE
El proyecto consiste en mejorar las instalaciones e infraestructura de los camarines de la cancha que se encuentra en el sector Huequen		
CONSTRUCCION Y REPOSICION DE PASTELONES CALLE LAUTARO, COLIMA, ILABACA Y ARTESANOS	9,715	En proceso Licitación
Proyecto en proceso de contratación. Fecha estimada de inicio de obras durante el mes de mayo 2009		
CONSTRUCCION Y REPOSICION DE PASTELONES VILLA LA PRADERA, CENTRO Y VILLA ALEGRE	19,439	Aprobado por SUBDERE
Proyecto en proceso de licitación. Fecha estimada de inicio de obras durante el mes de junio 2009		
CONSTRUCCION Y REPOSICION DE PASTELONES SECTOR EL CAÑON	23,696	Aprobado con Recursos del Gobierno Regional
Proyecto en proceso de elaboración de Convenio entre Gobierno Regional y la Municipalidad de Angol. Fecha estimada de las obras durante el mes de junio 2009		
MEJORAMIENTO SEDE SOCIAL SANTA RITA	11,050	Aprobado con Recursos del Gobierno Regional
Proyecto en proceso de elaboración de Convenio entre Gobierno Regional y la Municipalidad de Angol. Fecha estimada de las obras durante el mes de junio 2009		
MEJORAMIENTO TECHUMBRE LICEO ENRIQUE BALLACEY COTTEREAU	20,000	Aprobado con Recursos del Gobierno Regional
Proyecto en proceso de licitación. Fecha estimada de inicio de obras durante el mes de junio 2009		
MEJORAMIENTO TECHUMBRE LICEO MERCEDES MANOSALVA	20,000	Aprobado con Recursos del Gobierno Regional
Proyecto en proceso de licitación. Fecha estimada de inicio de obras durante el mes de junio 2009		



<i>PMU PLAN COMUNA LIMPIA AÑO 2009</i>	<i>40,000</i>	<i>ESTADO</i>
<i>INSTALACION DE BASUREROS VARIOS SECTORES URBANOS</i>	<i>20,000</i>	<i>EN PROCESO DE POSTULACION</i>
<i>HABILITACION DE PUNTOS VERDES DE RECICLAJE</i>	<i>20,000</i>	<i>EN PROCESO DE POSTULACION</i>

<i>PROYECTOS CONSTRUCCIÓN SALAS CUNA JUNJI PROCESO 2009</i>	<i>843,143</i>	<i>ESTADO</i>
<i>CONSTRUCCIÓN SALA CUNA Y PÁRVULO SECTOR DILLMAN BULLOCK</i>	<i>107,268</i>	<i>Financiado 2008, pendiente entrega terreno por DOM</i>
<i>CONSTRUCCION SALA CUNA Y NIVEL MEDIO ESCUELA E-18</i>	<i>147,175</i>	<i>En proceso licitación</i>
<i>CONSTRUCCION SALA CUNA Y NIVEL MEDIO ESCUELA E-12</i>	<i>147,175</i>	<i>En proceso licitación</i>
<i>CONSTRUCCION SALA CUNA Y NIVEL MEDIO ESCUELA E-36 HUEQUEN</i>	<i>147,175</i>	<i>En proceso convenio</i>
<i>CONSTRUCCION SALA CUNA Y NIVEL MEDIO SECTOR EL ROSARIO</i>	<i>147,175</i>	<i>En proceso convenio</i>
<i>CONSTRUCCION SALA CUNA Y NIVEL MEDIO INTERNADO JUANITA FERNANDEZ S.</i>	<i>147,175</i>	<i>En proceso convenio</i>

<i>PAVIMENTACION PARTICIPATIVA (Proceso Nº 18 aprobados para ejecución 2009)</i>	<i>195,902</i>	<i>Mt</i>
<i>Pasaje El Salvador</i>	<i>11,252</i>	<i>104</i>
<i>Quino</i>	<i>96,650</i>	<i>419</i>
<i>Pasaje María Bisquert</i>	<i>21,900</i>	<i>241</i>
<i>Los Canelos</i>	<i>42,670</i>	<i>141</i>
<i>Purén</i>	<i>23,430</i>	<i>102</i>

<i>PROGRAMA DE SEGURIDAD PÚBLICA Fondos Ministerio del Interior</i>	<i>66,000</i>	<i>FUENTE</i>
<i>Prevención y abordaje de violencias en establecimientos educacionales: Liceo Comercial Armando Bravo Bravo y Escuela Huequén.</i>	<i>23,268</i>	<i>Ministerio del Interior</i>
<i>Prevención con niños(as) y adolescentes en situación de vulnerabilidad</i>	<i>21,030</i>	<i>Ministerio del Interior</i>
<i>Prevención de la Violencia y el Delito a través del Diseño Urbano Integral: Villa Emaús y Sector El Retiro.</i>	<i>21,702</i>	<i>Ministerio del Interior</i>

<i>TOTAL INVERSIÓN EN INFRAESTRUCTURA Y EQUIPAMIENTO PROYECTADA PARA EL AÑO 2009 (M\$)</i>	<i>5,175,863</i>
--	------------------

MEDIANO PLAZO (AÑO 2009 A 2010)

PROYECTOS POSTULADOS 2008, APROBADOS Y PENDIENTES DE APROBAR DURANTE EL AÑO 2009	2,570,511	FUENTE
DISEÑO-REPOSICION PARCIAL EDIFICIO CONSISTORIAL	77,466	FNDR
En la búsqueda de entregar un mejor servicio a la ciudadanía y modernizar la administración, se ha presentado proyecto de Construcción de un nuevo edificio Consistorial, en un nuevo terreno de propiedad municipal como el ex-liceo Juanita Fernández Solar, por lo cual se necesita elaborar los diseños arquitectónicos y de ingeniería necesarios. Se cuenta con un proyecto técnicamente aprobado para que sea sancionado por el CORE durante los próximos meses.		
MEJORAMIENTO CAMINO ACCESO ESCUELA PICHIPAHUEN	296,083	FNDR
Mejorar el acceso al sector rural conforma una prioridad comunal, por lo cual se buscara la manera de que el CORE financie proyecto aprobado. El diseño ha sido elaborado por la Dirección de Vialidad.		
CONSTRUCCION CALZADA CALLE PEDRO A. CERDA SECTOR LAS ARAUCARIAS	162,788	FNDR
Proyecto en proceso de aprobación por el SERVIU, POSTULADO A EJECUCION PARA AÑO 2009. INGENIERIA CONTRATADA CON RECURSOS MUNICIPALES		
MEJORAMIENTO TEATRO MUNICIPAL	1,234,174	FNDR
EN PROCESO DE REVISIÓN DE ARQUITECTURA POR PARTE DEL MOP. Con VºBº del MOP se debe gestionar la suplementación de recursos por parte del CORE directamente a la etapa de ejecución. Cabe mencionar que el CORE ya aprobó el año 2008 la suma de \$M 510.000.		
REPOSICIÓN CENTRO CULTURAL	800,000	Consejo Nacional de Cultura FNDR
EN OCTUBRE 2008 EL CONSEJO NACIONAL DE CULTURA Y DE LAS ARTES APRUEBA M\$700.000 PARA EJECUCIÓN PARA LO CUAL EL CONCEJO MUNICIPAL APROBO EN SESION ORDINARIA DE FECHA 8 DE OCTUBRE DE 2008 PARA QUE SE CELEBRE DICHO CONVENIO. El Diseño se encuentra en su etapa final de aprobación, diseño que contó con recursos del mismo Consejo Nacional de Cultura y las Artes por un monto de \$M29.000, y que fue concluido por los profesionales de la SECPLA de la Municipalidad de Angol obtenidos mediante pustulación de proyecto por parte del Municipio.		

<i>OTRAS INICITIVAS EN PROCESO DE DESARROLLO PARA SER POSTULADAS Y APROBADAS POR DIVERSAS FUENTES DE FINANCIAMIENTO DURANTE EL AÑO 2009 y 2010</i>	<i>3,436,000</i>	<i>FUENTE</i>
<i>REPOSICION SEDE COMUNAL MUJERES EMPRENDEDORAS</i>	<i>20,000</i>	<i>PMU</i>
<i>HABILITACION BALNEARIO "LA PETA"</i>	<i>40,000</i>	<i>PMU</i>
<i>DISEÑO - CONSTRUCCION PISCINA TEMPERADA COMUNA DE ANGOL</i>	<i>42,000</i>	<i>FNDR Chiledeportes</i>
<i>MEJORAMIENTO INSTALACION AGUA POTABLE RURAL SECTOR LAS ACEQUIAS</i>	<i>200,000</i>	<i>FNDR</i>
<i>CONSTRUCCIÓN OBRAS DE EVACUACIÓN AGUAS LLUVIA SECTOR SUR ORIENTE (ETAPA UNO CANAL EL DIUCO)</i>	<i>1,800,000</i>	<i>FNDR</i>
<i>AMPLIACION TALLERES DE ESPECIALIDADES LICEO MERCEDES MANOSALVA</i>	<i>150,000</i>	<i>MINEDUC</i>
<i>CONSTRUCCION ESTRUCTURA DE CUBIERTA MULTICANCHA ESCUELA HERMANOS CARRERA D-20</i>	<i>45,000</i>	<i>CHILEDEPORTES</i>
<i>MEJORAMIENTO ACCESO E ILUMINACION CEMENTERIO MUNICIPAL</i>	<i>20,000</i>	<i>PMU</i>
<i>REPARACION Y MEJORAMIENTO EQUIPAMIENTO DEPORTIVO COMUNA</i>	<i>19,000</i>	<i>PMU</i>
<i>MEJORAMIENTO ALUMBRADO PUBLICO URBANO ANGOL</i>	<i>850,000</i>	<i>FNDR</i>
<i>CONSTRUCCION MUROS DE CONTENCION SECTOR NAHUEL BUTA Y PABULLO</i>	<i>40,000</i>	<i>SUBDERE</i>
<i>CONSTRUCCION SOLUCIONES SANITARIAS SECTOR PLACILLA Y PELLOMENCO DE ANGOL</i>	<i>130,000</i>	<i>FNDR</i>
<i>EXTENSION DE RED DE ALCANTARILLADO SECTOR MILLAPAN Y SECTOR PICOIQUEN</i>	<i>80,000</i>	<i>SUBDERE</i>
<i>PMU PLAN COMUNA LIMPIA AÑO 2009</i>	<i>45,000</i>	<i>ESTADO</i>
<i>ADQUISICION CAMION RECOLECTOR DE RESIDUOS SÓLIDOS VOLUMINOSOS Y ESCOMBROS</i>	<i>45,000</i>	<i>EN PROCESO DE ELABORACION</i>

<i>TOTAL INVERSIÓN EN INFRAESTRUCTURA Y EQUIPAMIENTO PROYECTADA PARA EL AÑO 2010 (M\$)</i>	<i>6,051,511</i>
--	------------------

**LARGO PLAZO (AÑO 2011 A 2012)**

<b>PROYECTOS DE CONTINUIDAD DE DISEÑOS PARA EJECUTAR DURANTE EL AÑO 2011 Y 2012</b>	<b>8,430,000</b>	<b>FUENTE</b>
CONSTRUCCION NUEVO EDIFICIO CONSISTORIAL	2,400,000	FNDR
CONSTRUCCION EJE GENERAL BONILLA ENTRE RUTA 180 Y SECTOR CENTRO (INCLUYE CONSTRUCCIÓN PUENTE VERGARA)	2,500,000	FNDR - MINVU
CONSTRUCCION CIRCUNVALACIÓN SUR (PUENTE SOBRE RÍO REHUE)	1,900,000	FNDR - MINVU
CONSTRUCCION SISTEMA DE AGUA POTABLE RURAL	1,160,000	FNDR
Sector Chacaico	300,000	
Sector Huequen	300,000	
Sector Colonia Manuel Rodriguez	280,000	
Sector Trarulemu	280,000	
CONSTRUCCIÓN CENTRO DE MANEJO RESIDUOS SÓLIDOS DOMICILIARIOS ASOCIACION MALLECO NORTE	250,000	SUBDERE
INICIO PROGRESIVO PLAN DE CIERRE VERTEDERO MUNICIPAL	220,000	SUBDERE

<b>OTRAS INICIATIVAS A DESARROLLAR</b>	<b>2,250,000</b>	<b>FUENTE</b>
CONSERVACION PLAZA HUEQUEN	300,000	FNDR
CONSERVACION VEREDAS SECTOR CENTRO DE ANGOL	250,000	FNDR
CONSTRUCCION CALZADA ACCESO SUR COMUNA DE ANGOL	350,000	MOP
AMPLIACION Y MEJORAMIENTO CEMENTERIO MUNICIPAL	300,000	FNDR
REPOSICION ESCUELA G-26 REPUBLICA DE AUSTRIA SECTOR EL PARQUE	800,000	FNDR
BARRIDO DE SOLUCIONES SANITARIAS URBANAS	250,000	FNDR

<b>TOTAL INVERSIÓN EN INFRAESTRUCTURA Y EQUIPAMIENTO PROYECTADA PARA EL AÑO 2011 - 2012 (M\$)</b>	<b>10,680,000</b>
---	-------------------

## **DESAFIOS EN LA GESTION MUNICIPAL**

### **SALUD MUNICIPAL:**

*Se pretende durante esta administración mejorar la prestación de servicios de salud a la comunidad, a través del aumento de la cobertura e infraestructura, con más oportunidad para la atención médica y de especialistas, incrementando la cobertura de programas especiales y mejorando la accesibilidad a los programas de salud; Gestionar la Red de Salud de Angol, a través de la consolidación del modelo de Salud Familiar, y mejoramiento de la gestión interna del sector.*

### **EDUCACION**

*Una de las metas para el año 2009, es recibir más fondos por efecto de la Ley Subvención Educacional Preferencial. A través de ella se espera implementar el Plan de Mejoramiento Educativo, elaborado con la asesoría de la Asistencia Técnica Educativa (ATES), en todas las Escuelas Básicas, con el propósito de lograr un mejoramiento global de la gestión, lo que debe trasuntarse en mejores resultados de aprendizajes de los estudiantes de nuestra comuna en los siguientes aspectos, como es el aumento de los resultados SIMCE a mayo de 2010 en 4º y 8º año Básico, entre otros.*

*Se trabajara también con el Fondo de apoyo a la Gestión Municipal en Educación 2009, permitiendo elaborar un Estudio de Factibilidad de servicios de transporte escolar; Fortalecimiento de la gestión de asesoría y apoyo técnico y administrativo a los establecimientos educacionales de la comuna; Difusión de la oferta educativa del Sistema comunal de Educación Municipal a través de una Muestra Comunal de Ciencia y Tecnología entre otros.*

### **FOMENTO PRODUCTIVO:**

*Dentro del Ara productiva se contara durante el año 2009 y 2010 con asesoria del Gobierno Regional en la elaboración de una cartera de proyectos para Mejorar la gestión productivo, accesibilidad y saneamiento sanitario de los sectores Valle de Angol, a través del Programa de Inversión Regional de Desarrollo Territorial.*

*Además se seguirá impulsando Proyectos Agropecuarios que buscan Incorporar nuevas familias campesinas a la asesoría técnica de la unidad de fomento productivo municipal establecer al menos 10 nuevas hectáreas de de nogales, construir 3500 m2 nuevos de invernaderos, entre otros.*

*Se buscara seguir con el programa de Saneamiento de derechos de agua, y de títulos de dominio.*

*En el área Microempresa se buscara capacitar nuevos microempresarios comunales en áreas de gestión, administración, computación del Nuevo Centro Empresarial, de manera de entregar nuevas herramientas para la búsqueda de empleo.*

**DEPORTE:**

*Junto con ampliar y mejorar la Infraestructura deportiva mencionada con anterioridad, se pretende la creación de una Corporación Municipal de Deportes, con el fin de optar a recursos de diversas fuentes económicas para el desarrollo deportivo comunal.*

*Lo anterior se fortalecerá a las organizaciones deportivas de la comuna de Angol, con capacitaciones según la función desempeñada por la organización.*

**GESTION INTERNA:**

*Dentro de los desafíos fundamentales en la gestión 2009-2012, se encuentra la formulación de una Estrategia de Desarrollo Comunal con énfasis en las realidades territoriales reales, que de cómo resultado un Plan de Desarrollo Comunal, y un Presupuesto Municipal que formule las Inversiones de manera Participativa, en donde la comunidad tendrá la oportunidad de decidir y fiscalizar proyectos de inversión local. Este desafío que se centra en el proceso de gestión más que en el resultado, orientara el accionar Municipal y de sus funcionarios, a brindar una mejor atención al usuario, eficaz y comprometida, para lo cual se esta trabajando ya en la inversión en Infraestructura necesaria que requiere el municipio para brindar un servicio oportuno y transparente.*



*Estos desafíos, que se complementaran durante el transcurso de estos próximos cuatro años, no serán posibles sin el apoyo de todas las autoridades municipales, en donde el concejo Municipal y el Alcalde tendrán un rol fundamental en esta oportunidad de aportar al crecimiento de Angol, junto a sus valores y tradiciones, transformándola en una ciudad que esta **CRECIENDO CON SU HISTORIA...***

